寄贈 10.12.19 圖書館

京城日報
十二月十六日（月）夕刊
編輯兼發行人 兒島吉治
印刷人 小川三之介
京城府太平通一丁目
發行所 合資會社京城日報社

鮮産代表銘酒
三巴櫻
三巴酒造合資會社醸

日曜も宿舍に籠り 策を練る智嚢團

英米の失當を論破すべく 岩下少將ら愼重作戰

【ロンドン十五日聯合特派員發】十八日に開催される全權會議に備へ海軍側專門委員岩下少將以下幹部は十五日

日曜に も拘らず代表本部グロヴナー・ハウスに立籠り終日策謀協議に過した、專門委員會議はまづ過去一週間に亘る第一委員會日英會談の議事の精細なる檢討を行ひ、その結果共通最大限設定の我が要求を繞り英米兩國代表部からの質問乃至反對の基本的背景となつてゐる觀點は

一、アメリカは大西洋にイギリスは大西洋並に地中海に跨り互に一國標準以上の均等海軍量を有し、なほその上太平洋で日本を壓へまたは充分これと拮抗し得るだけの兵力を持たんとするもの

一、更にアメリカは大西、太平雙艦隊を合し渡洋作戰の餘地を殘さうとする

肚であることがその發言によつて明白に看取出來るとの結論に達した、從つて我が代表部は來るべき一週間においては右二點を中心として英米兩國の主張を反駁する作戰を決定、專らその觀點の不當を摘發し我が主張たる均等兵力原則の確立こそは眞の國際安全感を增進する所以である旨

主張す るに決した、なほ十六日からの全權會議は永野主席全權、永井全權の外岩下主席委員、井上外務書記官、溝田通譯官が補佐として出席、それ／＼介添役を勤めるに決した（寫眞岩下少將）

けふの委員會 各方面から注目さる

【ロンドン十五日聯合特派員發】第一委員會は前後四回に亘り開會し海軍兵力量の量的制限を繞り日本の主張即ち均等原則確立、共通最大限の設定に關する一般的討議は一巡した形であるが實質的に討議への第一步を踏出す意味を含めた日英第一回私的會談のあとをうけて招集される十六日第一委員會はクリスマス休暇までに殘り一週間の會議動向決定の上に重大關係あるのみならず全般的に會議の方式討議題目選定等の重要問題に關連し今次海軍軍縮會議成敗を決する關ケ原と見られ各方面から注目の焦點となつてゐる

兩全權ドライヴ

【ロンドン十五日電通】軍縮會議は共通最大限問題で暗礁に乘り上げたまゝ到頭週末休暇に入つてしまつた、我が永野全權はこの休暇を利用して十五日郊外へドライヴした、お供は水野中佐、森川大尉でこの朝十時グロヴナー・ハウスを出でポーツマスから東ブライトへ車は快いスピードで走り、車輪から微かなほこりが初冬の空に舞ひ上る、會議、密談、折衝と連日奮鬪に餘念のない全權の腦裡にも故國の冬景色が浮び上つたか窓外の移り代はる風物を眺めながら全權の部厚な顏にほのかな微笑が湧く、一方永井全權も外務省側の專門委員を從へ郊外ドライヴに出かけ、作戰本部のグロヴナー・ハウスには海軍專門委員の岩下少將がたゞ一人自宅に閉ぢ籠つて十六日から續行される會議の作戰を練り午后何事か原稿用紙にさら／＼とペンを走らせてゐた

パリ試案を繞る 雲行き險惡化

イギリス内閣色めく

【ロンドン十五日聯合】英佛和協試案を繞り國際情勢險惡に鑑み首相ボールドウイン氏は十五日午後四時首相官邸に歸還したイーデン無任所相と會見詳細に、ゼネヴアにおける和協試案を繞る形勢の報告を受け、サイモン内相は午後五時近く同じく週末休暇に赴いてチエンバーレン藏相は急遽ロンドンに現れ、十五日夜の首相官邸は日曜日にも拘らず閣僚巨頭の出入で唯ならぬ物々しさを呈した

佛内閣も動搖

【パリ十五日聯合】英佛和協試案に對する反對は日一日と猛烈を極める形勢にあり、就中急進社會黨は十五日に至り遂に和協試案絕對反對の態度を宣明するに至つたゝめラヴアル内閣を根底より動搖せしめる重大事として各方面から重大關心がかけられてゐる

理事會の討議延期

【ゼネヴア十五日聯合】英佛和協試案に對するイタリー政府の正式回答は十八日夜のファシスト黨最高評議會開會の上でなければ發せられない事態に立ち至つたゝめ和協案討議を目的として招集される十八日の聯盟理事會も自然形式的打合せを遂げるに止り、議長ヴアスコンセロス氏はイタリーの回答未着を理由に理事會の討議延期を勸告するものと見られる

海外問題に 手出しは無用

キャッスル氏下院演說

【ニューヨーク十四日電通】一九三〇年ロンドン軍縮會議當時臨時駐日大使となり其後スチムソン國務長官の下に國務次官たりしウイリアム・キャッスル氏は十四日下院における演說で

アメリカ現政府は遠く海外問題に無用のさしでがましい行爲を控へるであらう

旨を仄かして左の如く述べた

政府は曖昧な中立法を作り交戰國の一方にだけ差別的待遇をなすやうな規定を發表したゝめ結局戰爭を避けるよりむしろ戰爭へ引込まれる破目を作つてしまつた、ルーズヴエルト大統領はこの法案を何故に作つたかといふ根本精神を忘れてイタリーにばかり影響するやうにして了つた、これは洵に遺憾なことである、この前の政府（フーヴアースチムソン時代を指す）は滿洲事變を取扱ふのに聯盟と手を携へて甚だしく危險な點にまで行き過ぎたが今の政府の最高幹部は同一の轍を踏むことを嫌ひ最近余に左の如く語つた『君達が滿洲問題について執つた遺口を繰返す程我々は馬鹿でないつもりである』と（寫眞はキャッスル氏）

僞裝親日政權

宋氏に貫祿なく 財政基礎も薄弱

冀察委員會の實體

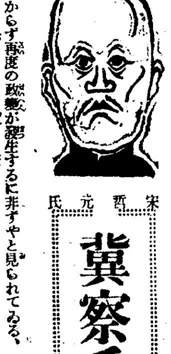

宋哲元氏

【東京電話】宋哲元氏と何應欽氏の妥協の上に冀察政務委員會が成立し、北支の政情は一應安定の方向に向ひつゝあるものゝ如くであるが、然しこの冀察政務委員會なるものは全く南京政府と不可分離の關係にあつて、日本側の期待せるものとは遙に隔たりがある、從つて新委員會は、目前に迫る危機收拾以外に何等存在の意義なきものであつて、遠からず再度の政變が發生するに非ずやと見られてゐる、これに關し消息通の見解を綜合すれば次の如くである

1、新委員會はその組織方針および委員の顏觸れは全く南京政府との合議の上で決定されたもので、日本側の期待せる自治政權とは本質を異にする

2、新委員會は宋哲元派を中心に安福派、直隷派等の雜多の分子を以て構成されてゐるが、宋哲元氏には力があつても貫祿が不足してゐて統領として北支全局をリードすることは困難であり、かつまた最近も依然排日派の蕭振瀛氏と連絡をとつてゐるが、このことは他の系派との對立を一層深めるものだ、また新委員會には商震氏は參加せず、程克氏も加はつてゐないが、この間の關係も注目すべきである

3、新政權は本來最大の財源たるべき關稅徵收權を依然として中央にとり上げられてをり、僅かに鹽稅の一部と鐵道收入をその財源とするに過ぎぬ、從つて財政的にも薄弱であり、また北支民衆の負擔を輕減することは困難である、日本側としても北支が關稅自主權を有しないことは日支提携の上に大なる障碍である

4、更にまた新委員會では北支の鐵道、鑛山等の利權開發についても常に中央政府の統制を受けるわけだから日本側としても今後重要な利權開發を行ふことは現政權の下では困難である

大體右の如き理由によつて新政權は結局僞裝親日的政權であつて、それは曾ての黃郛政權に比して必ずしも進步してゐるものとはいへぬ、然し他面からいへば日本が折角力こぶを入れた北支政情が今日の如き狀態となつたことは、日本自體の政治的拙劣さにもよることを自覺、この日本側自身の冷靜な自己批判の上に立つて北支工作のやり直しがこの際必要とされてゐる、しかして今後の方向として左の如き方策が考へられてゐる

1、從來の如き今にも北支獨立政權樹立の形勢に對し浮調子な態度を止めて堅實な方法を採ること

2、現政權下においてもできる限り日本資本の流入を促し可能なものから經濟開發を行ふ、例へば棉花栽培援助、鐵鑛、電話、郵便鐵道等々の事業、雜貨品類、鐵鋼工事材料等の市場開拓、軍はこの資本進出を徹底的に擁護する

3、以上の經濟的活動と共に新政權の今後の行動を監視しもし依然僞裝的親日に終始するなら再び斷乎たる態度に出で徹底的親日政權樹立の爲の方策を講ずるかも知れぬ

4、最近駐屯軍幕僚の人員更新も以上の新方針樹立と關聯して考察さるべきであらう

學生の反日運動 いよ／＼深刻化

北平で巡警隊と衝突

【北平十六日電通至急報】僞成司令部及び市政府、公安局等が嚴重禁止せるに拘らず北平各大學の男女學生は十六日朝また／＼自校に集合して各方面より一齊に自治反對打倒日本の大示威運動を開始し各所に巡警隊と衝突し、多數女學生の檢束されるあり要所々々には消火ホースを準備し武裝巡警隊各所に配置され再び不穩の空氣漲つてゐる

【北平十六日聯合】胡適その他大學諸教授の使嗾する學生自治反對運動はその後益々深刻化し十六日朝再び學生團は内外相呼應してデモ運動を敢行公安隊と衝突しながら尙氣勢をあげつゝある

【北平十六日聯合】學生の自治政權反對の運動は昨日上海學生救國會の支援決議あり數日前廣東でも同樣の運動擡頭今や全國的に北平學生運動支援の風潮高まり一步惡化せんか全國的抗日運動化する危險多分にあり宋哲元氏並にその他政府のこれが對策は注目に値する

冀察委員會 嚴戒裡に開く

【北平十六日電通】冀察政務委員會第一回正式豫備會議は十六日午前十一時から開會、會議場たる外交大樓に委員長宋哲元氏以下各委員參集し、組織條令の修正及び委員會各機關の人選等につき本格的協議を開始したが、恰もこの日朝來學生運動の勃發あり外交大樓目がけて殺到し來る情勢なので附近一帶は嚴重警戒され物々しき情景を呈した

冀東自治委員會 塘沽を接收す

保安隊と商震軍衝突

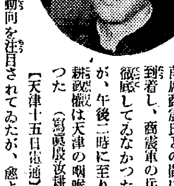

【天津十五日電通】冀東自治委員會は塘沽を接收すべく河北省政府首席商震氏との間に諒解成り唐山から保安隊二百名は十五日塘沽に到着し、商震軍の兵營に明渡を要求したが、商震氏の命令が軍隊に徹底してゐなかつたため遂に兩軍衝突し、雙方とも死傷者を出したが、午後二時に至り商震軍が撤退して事件は解決した、かくて殷汝耕政權は天津の咽喉を扼する塘沽をその勢力の下に收めることになつた（寫眞殷汝耕氏）

【天津十五日電通】殷汝耕氏の主宰する冀東自治委員會は北支自治新政權と相俟つてその動向を注目されてゐたが、愈よ十八日を以て成立すべき新政權は民衆の期待に反して不徹底なるため殷汝耕氏一派は斯かる組織の下に入るを潔しとせず、獨立獨步所信に邁進するに決したが、十五日の塘沽乘取りがその第一步とされ、北支將來に重大關係を有つものとして注目されてゐる

わが方成行靜觀

【天津十五日電通】冀東自治委員會の塘沽接收事件に關して我が出先軍部は細心の注意を拂つてゐるが事件は純粹の内政關係より生じたものであり局地の治安に不安を惹起する虞れなき限りその成行を靜觀する方針で守備隊、驅逐艦は單に監視してゐる

國庫現計 九月末現計

【東京電話】大藏省發表による九月末現在の昭和十年度歲入歲出國庫現計は左の通りである（單位千圓）

◇歲入

經常部	三六七、〇九三
前年同期より	五四、〇二二增
臨時部	三一六、七六八
前年同期より	一二、〇〇七增
計	六八三、八六二
前年同期より	六六、〇三〇增

◇歲出

經常部	四三六、二九六
前年同期より	一〇、八〇二增
臨時部	二三五、八七〇
前年同期より	一三、九三三減
計	六七一、一六七
前年同期より	三、一三〇減

而して經濟界のバロメーターと見られる經常歲入の主なる内容について見るに租稅收入は軍需工業、外國貿易の殷盛を反映して所得稅、關稅その他に著しく躍進を示し前年同期に比し三千五百七十五萬七千圓の激增を見せてゐる

城大總長後任

速水教授に 總督同意

正式に手續をとる

城大總長後任には既報の如く法文學部心理學教授速水滉氏を推すに決定したので右學内一致の要望を携へて十四日夕刻上野法文學部長、上田醫學部長は倭城臺官邸に宇垣總督を訪問、正式に學内の意向を傳へ手續きを執られたき旨要望し引續き山田現總長よりも同樣總督に申出があつたので、總督は右學内の要望を聽取し更に十五日日曜にも拘らず新總長候補速水滉氏と官邸において會見速水教授は學内の要望により就任を決定せる旨を明らかに傳へるところがあつた、總督もこの際學内の行掛りを一掃し圓滿に事を解決せしめんとする意向を有し且速水教授の手腕は總督府當局も認むるところなので總督もこれに同意を與へ正式手續きを執ることゝなり、こゝに城大總長問題は漸く圓滿解決を見る段取りとなつた、なほ正式發令は年内は押迫つてゐるので一月十五日頃となる見込である、右につき渡邊學務局長は語る

山田現總長並に兩學部長より速水教授を後任總長に推薦する旨正式に申出があつたので總督はこれを聽取し今後どうこうするといふことは愼重考慮の上決定されるであらうが、速水教授も總督に會はれ就任の意思を明かにされ、本人もやらうといふのだから總督府としても大學内部の圓滿な振興を希望してゐるので强ひて反對する意思はなく大體諒解がつき手續きを執ることとなると思ふ

法制審議會 最後の總會

【東京電話】法制審議會最後の總會は十六日午前十時より首相官邸に開催、平沼、原正副總裁以下各委員出席、特に岡田首相も列席して先づ首相より各委員の今日までの勞を謝し

本委員會は今日の總會を以て廢止に決定した

旨挨拶をなしたる後諮問第一號商法改正に關する件中商法第三編の商行爲、第五編の海商、兩編の審議に入り主査委員長松本烝治博士より昨年九月以來主査委員會に於て愼重決定せる改正條項を報告し審議の結果、原案通り可決し商法改正の件諮問全部を完了し正午散會した

唐有壬氏 突如辭表

【南京十六日聯合】外交部常務次長唐有壬氏は突如十五日附をもつて辭表を提出した、新任外交部長張群氏は百方慰留に努めたが唐有壬氏の辭意固く政府は遂に十六日これを受理した、近く後任を任命する筈である

根本大佐の視察地

【東京電話】陸軍新聞班長根本大佐は十五日午後九時半東京驛發渡支の途に就いた、同大佐は神戶より乘船、香港、廣東、廣西など所謂西南方面を視察し次いで南京を初め北平、天津等の主要地を視察して滿洲國に入り明年一月廿日までに歸朝の豫定である、なほ同大佐の今回の支那各地歷遊は全く非公式のものであるが、その經歷や北支時局の情勢等よりして各方面より注目されてゐる

北鐵納付金は 明年二分五厘

吉田道局長語る

明年度豫算折衝のため東上、歸任した吉田鐵道局長は十六日次の如く語つた

北鮮鐵道の納付金は明年度二分五厘（前年は四分）と決定した大田、永登浦間の複線計畫もやうやく明年度豫算に一部計上を容認されたので、先づ驛島間の長距離の場所から（既報水原、軍浦場間）着工する豫定で、全區間の完成年度等は今はつきり言明し難い

ユニヴアシチ クラブ新役員

ユニヴアシチイー・クラブ本年度總會は去る十四日夜京城ホテルにおいて開かれ、會務報告の後來年度新役員の選擧あり、左の諸氏選任せられた

會長 武者鍊三
副會長 池田林儀
幹事 閔熙植 金用柱
會計 柳一韓

選擧に次いで喜劇トーキーものと始政二十五年記念映畫の映寫あつて十時散會

天地玄黃

議會もあと旬日、日和見しようか、バッサリ行からかといふところ

◇

解散の必要、不必要は一先後まはしにして

◇

どつちが得かが先決問題ちや得な方に理由がつく、赤ん坊が生れてから、名をつけるやうなものちや

元寇（122）

藤井眞澄作　齋藤五百枝畫

對馬の山（一）

今津から壹岐の勝本まで、海はきはめてしづかであつた。

『すめらぎの遠のみかどと、不知火の筑紫の國は、あだまもる、おさへの城ぞときこしめす。四方の國には、人さはに充ちてはあれど、鳥がなく、あづまのをのこはいでむかひ、かへりみせずて勇みたる、武きいくさ……』

五百年も前につくられて、今でも鎭西の青年武士の間に歌はれてゐるこの『防人の歌』を、江井源三郎は舳に立つて、感傷の涙をながしながら、くちすさんだのである。

ところが、その翌日の勝本から對馬の嚴原までは、折からの夕立もあつて、ひどい荒れとなつた。

海に慣れない源三郎、生れてはじめての船醉で、さん／＼になやまされる。

海の上では、山の中の修行も、いつから役にたゝないやうで、もう歌どころではなかつた。

對馬の嚴原は、東海岸にある港で、當時そこに國府地頭所が置かれてゐて、守護右馬之允宗助國およびその家人が住んでゐた。對馬で一ばんにぎやかな港町であつた。

船はやつと夕前にその港にはいつた。

船醉で弱つた源三郎、道ぶやらにして、艀舟にのりうつると、さつきから止んでゐたと思はれた雨がバラ／＼と落ちて來た。夏のはじめとしては、妙なくらゐ寒さをおぼえた。

陸にあがると直ぐ船宿について兄江井當三のことを早速主人にたづねてみる。

『なんとおつしやつたかお名前は存じませぬが、さういふお方はこの嚴原にはもう居られませぬな』

『どこへ行かれたか、わからんかな』

『たしかなことは存じませぬが、なんでも去年の秋頃から、小茂田濱の方へおうつりになつたやうな噂をおきゝ申したことがございまするが……』

『その小茂田濱とは、どういふ處でせうか、またどう行つたらいゝのですか』

『へい、小茂田濱は、こゝから佐須川の西の岸でございまして、恰ど佐須川の川口にある津でございます。この後ろの山をおのぼりになつて、佐須峠をおこしになると直ぐでございまするよ。はい、道程でございますか、なアに五里ばかりで……』

その夜は、船醉のせいか、それとも明日は兄に會はれる――といふ感動のためか、よくは眠れなかつた。

翌朝は早くから船宿を出て、谷に沿ふた町を奥へはいり、山坂へとかゝつた。

肥後の山村で育ち、鞍馬の山奥で修行した源三郎、急な坂をのぼるに從つて、だん／＼と元氣をもりかへして來た。

山は深い霧につゝまれてゐて、二三間さきは見えなかつた。その二三間のところに、大きな雉子が長い尾をふつて、よち／＼と向ふへ歩いて行く。側まで行くと、悠々として飛び去つた。さういふことが二度もあつた。

對馬は深い山ばかりの國だ。

いつの間にか峠をこしたのであらう、坂は下りになつた。その頃から次第々々に霧は晴れて、山のすがたが見え出したのである。

下り坂は早い。間もなく向ふの嶺と嶺の間に、あをぐろい海が、物凄い三角形にヌツとばかりあらはれた。

――おゝ海だ。

進むに從つて、海は隱れたり出たり、その方角とその形狀を、いろ／＼に變化させた。

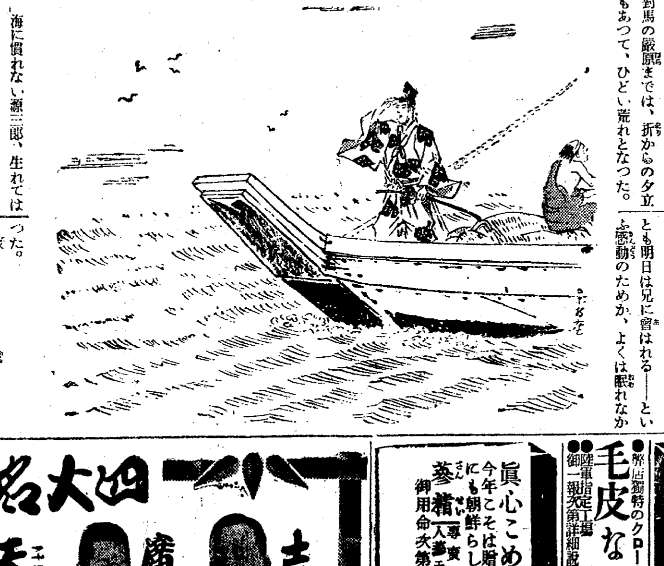

急告!!
婦人の皆樣
お待ちかねの
婦人倶樂部
新年號
いよ／＼出ます、素晴らしい
大計畫! 大名案!
アッ! と驚く
大新年號
―十二月十八日發賣―
今の内、至急書店へ御注文下さい。

●弊店獨特のクローム鞣しは夙に定評あるところ何卒御用命を
●陸軍指定工場
●御一報次第詳細說明書進呈いたします
毛皮なめし
迅速完全 叮嚀親切
虎、熊、豹、狐、貂、羊、狸、獺、其他野獸家畜一切
仁川海岸町三丁目 仁川製革 電話二〇〇番

眞心こめた贈り物
今年こそは贈るにも貰つても一番意味が深く如何にも朝鮮らしい温つて丈夫になる冬のお飲みもの
參精【人蔘エキス】專賣局の
荷造 發送御引受いたします
御用命次第と御決め下さいませ
京城本町二、電本② 一三八 貴生堂

四大名人浪曲
テイチクレコード

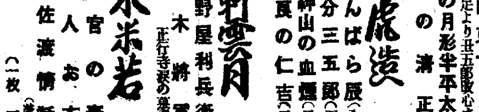

吉田奈良丸
神崎東下り（全六枚）
戀の月形半平太（二枚）
淀の清正（二枚）
廣澤虎造
さんばら辰（全六枚）
追分三五郎（四枚）
荒神山の血煙（二枚）
吉良の仁吉（二枚）
二代目 天中軒雲月
天野屋利兵衛（二枚）
乃木將軍（四枚）
正行寺涙の墓參
壽々木米若
菅官の妻（四枚）
唐人お吉（前編二枚）
新佐渡情話（四枚）
（美麗ケース付）
（一枚一圓）

特許 登錄
六一〇ハップ
婦人病、皮膚病、神經痛、ぢ、動脈硬化、冷え症
家庭湯治藥 一浴ツキ
一日タッタ五錢で一家健康
特約店 藥店ニアリ

院長 醫學博士 織田正德
内科 レントゲン科
入院
織田病院
京城府花園町（本町四丁目裏）
電話本局(2)二三四九番

けさ二百の警官隊 天理教本部を捜査
森檢事正外三檢事これを指揮
幹部ら續々と連行さる

【奈良電話】十六日午前六時、奈良警察部に集合した數十名の警官隊は奈良署長引率の下に自動車、バス數十臺に分乘、奈良縣山邊郡丹波市町三島の天理教本部に向ひ、待機中の丹波市署員と合して凡そ二百名、この大部隊は奈良檢事局の森檢事正、[illegible]木、山口、下川三檢事指揮の下に數隊に分れ、一齊に天理教本部教廳を襲ひ、會計部を始め中山管長その他各重要幹部宅を一齊に嚴重な家宅搜査を行つたが、幹部中重要人物は脱税疑獄關係者の取調に依り逸早く身邊の危險を感じ行方をくらましたものも多數ある、なほ連行された重要人物は直ちに奈良縣警察部に連行してゐる

管長邸からも押收
教義にからんでも疑惑の點あり
脱税及び資本海外逃避

【丹波市電話】十六日拂曉突如奈良縣丹波市町三島天理教本部及び中山正善管長邸其他を襲ふた奈良地方檢事局並に縣保安課刑事課特高課の天理教狩り部隊百八十名の一隊は自動車二臺に滿載した證據物件を押收した、中には中山管長邸より石油箱三杯に帳簿書類も押收されて居る、また同時に天理教學校長兼同本部庶務課長倉井慶五郎、會計部長中山爲信、調査主任後藤總一郎、收入係長上田民大、會計係宮森與三郎の五氏を檢擧奈良署に連行同十時半警官隊一行は奈良署に引揚げた、事件は既報の如く脱税疑獄から一轉し同教の機構にまで延びたものらしく左の如き點が最も疑惑をかけられてゐると見られてゐる

一、過般の大本教檢擧に次ぐ宗教改革を目指す大檢擧で同教財産内容に關し疑惑が潛むこと

一、海外宣傳費配布に名を藉り、多額の金を海外輸送をなし資本逃避と脱税をたくらんでゐる點

一、同教々義に絡む某重大事件の疑ひ

管長風邪の爲 夫人が立會ふ
參拜の信者ら不安

【丹波市電話】奈良地方檢事局[illegible]木檢事、坂谷奈良署長等警官隊一行の家宅搜査を受けた天理教中山管長邸は十六日朝來中山管長が風邪のため二階寢室で臥床し、檢束に立會はず管長夫人セツ子さんが一行を迎へて宏大な邸内の書庫、事務室、調書室等を漸次案内し、一行は多數の證據書類・押收石油箱三箱にぎつしり詰めて引揚げた

六十萬信徒渇仰の的たる管長邸の家宅搜査は、信徒に異常なる衝動を與へ折柄拜禮のため本殿につめてゐた信徒數千は何れも不安に戰いてゐる

丹波市に 不安昂む

【丹波市電話】この突然の大旋風襲來に『お地場』は大混亂を來たし、勞働奉仕の男女一萬一千の信者及び天理外語、中學校、女學校等は忽ち不安の色に包まれ丹波市驛より本部に至る大道路は物々しい警戒と共に警官の自動車の疾驅に明春一月の五十年祭を控へ丹波市は大混亂に陷り不安に包まれてゐる

前貴院議員 收容さる
中山管長の 不正査定

【奈良電話】進展する奈良縣下脱税疑獄事件に關し奈良署に留置中の天理教外事係主任堀越儀郎(五二)同縣生駒郡法隆寺村前奈良[illegible]宮内所得調査員元貴族院議員[illegible]橋太郎氏(七[illegible])以下六名は十五日朝來奈良署に出張中の奈良地方檢事局柾木、山口、下川三檢事の取調べを受けた後同夜八時二十分奈良地方裁判所柵木豫審判事の令狀により奈良刑務所に收容された

事件の内容は去る昭和九年三月天理教管長中山正善氏の個人所得が前年の七十二萬圓より一躍四十萬圓に減額査定決定を見た當時の所得調査委員會議員藤山一會(四〇)が堀越氏より二萬圓近く現金を受取り辰己外四名に對し九千圓を現金又は物品で贈賄した嫌疑によるもので今後個人所得調査關係所關係者の檢擧が大々的に行はれる模樣である

やましきはなし
信徒に何らの不安なし
中山管長病中に語る

【丹波市電話】天理教中山正善管長は去月二十八日以來風邪にて教廳内自邸二階寢室で病臥中であるが病を押して

今回の檢擧が何に原因するのか自分としては全然見當がつかない總ては司直の裁斷に待つほかない、天理教の教義その他に關しては總て公開されてゐる以上やましい點は全然ない、これが爲信徒の間に動搖を來す樣なことはあるまいと思ふ

と病中のため多くを語るを避けたなほ同日午ごろから全國各教會より眞相問合せ殺到し本部はごつたがへしてゐる

會計の不審
森檢事正談

【奈良電話】天理教本部檢擧隊に萬端の指令を與へ十六日午前九時官舍に引揚げた奈良地方檢事局森檢事正は左の如く語つた

今曉の檢擧陣の陣容が少々大々しかつたので世間では直ぐに例の淫祠邪教の取締り強化に結付けて考へるかも知れないが、今のところそんな意志はない、唯天理教内部の會計が極度に紊亂してゐるのでこれに剔抉のメスを入れたまでだ、右の結果新な派生事件が發覺したところで其時はまた考へる、保安課、特高課・總動員したのは唯手傳つて貰つたまでの事だ

夜道の娘さん二人 暴漢に監禁さる
漸く逃げ出して西大門署へ

十五日午後十一時頃京城積善洞一三七金仁壬(二二)府外弘濟里一一七李武星(二〇)二人の美しい娘さんが竹添町一丁目の通りを歩いてゐるのを同町四九李寬馥(二三)他二名の與太者が見つけ、脅し暴力を用ひて彼等の巣である京城府貞洞に引張り込み部屋の鍵を閉めて監禁されたが、娘さんは漸く逃げ出して西大門署に救ひを求めた、早速刑事が出動、同窟貞洞にかくれてゐた李を檢束すると共に逃げた他の二名を搜してゐる

闇の惡玉ら三人組

主婦の惡事 京城府外杏堂里一八一李基彰(三六)は洪春水(三〇)と共謀、麗水京城府外阿峴里張貞淑(一五)の印章並に同人の實母金姓女の印を僞造、自分の養女の如く文書を僞造して十一月下旬京城府外上往十里七五九劉元順方へ二百圓の人質として雇入れた事が十五日東大門署員に探知され檢擧された

各地に暗躍の 赤の五人送局
けふ西大門署から

京城西大門署で去る十月一日に檢擧し取調べ中であつた安承榮(二七)を中心とする赤の一味五名は十六日一件書類と共に送局した

彼等は目下京城地方法院で審理中の權榮台の一派と連絡を持つた醫專[illegible]原郡生れ、醫院經營の安承榮が京城にて再建共產運動を計畫、先づ資金調達のため水原郡城湖面細[illegible]里出身洪鍾甲(三四)同洪淳迎(一八)等に働きかけ千百圓と二百圓の現金を提供せしめ、咸南洪原郡生れ白明欽(二七)と謀り去る三月京城鐘路二丁目に中央醫院を開業、これを同志の連絡場所としてその收益は運動の資金にあてて、自分達の生活費に供してゐたもので京城府内外の各工場に同志を求めて活潑に動いてゐた

その端緒を摑つた西大門署高等係刑事が多數署員の應援により中央醫院の連絡室を襲ひ一擧十數名を擧げ、その後二十名を檢擧したが取調べの結果中心人物である前記五名を送局したもので京城地方法院では黒灘檢事が取調べにあたる

鍾路からも 八人送局
女も加はる

京城鍾路署高等係では京城府外新孔德里金承揖(三〇)外數名を檢擧取調べてゐたが、金は赤露共產大學を卒業、昭和七年ソヴエートプロフインテルンの指令を受け入鮮以來京城府内カフエー東洋クラブ女給姜敬子(二〇)外女給李孝貞(二〇)柳海吉(二〇)等をレポに地下工作を行つてゐた事判明、一味八名は十六日一件書類と共に檢事局へ送局された尚一味は數日前京城道警察部から送局した鄭秋教事件並に西大門署の事件とも關聯してゐる事判明した

延岩附近は 零下卅六度
白茂線酷寒

十五日朝の白茂線延岩の氣溫は零下三十六度で今冬の殺人的極寒記錄をつくつた、なほ惠山鎭白岩は同二十二度、鳳頭里は二十五度であつた

待つた

住所不定李忠善(二八)は十五日午後五時四十分頃京城府議政府驛から楊州郡李乙龍君(二[illegible])と一行同君が[illegible]涼里驛で下車するや馴々しく〃どちらへ行れかますか〃と話寄り六圓スリ取つて逃走するので被害者が追跡捕へて東大門署へ

大阪府學務課長
檢事局へ召喚さる

【大阪電話】大阪の脱税疑獄事件の派生的瀆職事件に關し身邊を危まれてゐた前大阪島之内警察署長現大阪府學務課長田村正義氏(五二)は十六日午前十一時二十分任意出頭の形式で大阪檢事局に召喚され直ちに三階檢事室で小山檢事の取調べを受けたが事件は益々擴大し官廳方面にも波及するに至るものとして注目されてゐる

意匠優雅にして 京城名物の代表

年末年始に無二の贈[illegible]品三越食料品部明治屋大和町と本町ちんや發賣の銘菓春畝山は明治の二大物產を巧に應用し[illegible]味頗る高尚にして意匠も極て[illegible]雅な爲尊々高貴の御料として御用に賜り鮮内は勿論内地みやげには高級なる京城代表の名物として非常なる人氣を呼ぶ

京仁指紋檢索で
六人の指名犯人を發見す

去る十四日、京畿道警察部管下の京城、仁川、永登浦の三地に行はれた第二次歳末特別警戒の一齊檢索は既報の通り五百六名の指紋照會あり道刑事課指紋係で卅七萬枚のカードにつき調査したところ、六十五名の前科者あり更に指名手配中の被疑者六名が混つてをり、非常な好成績をおさめた尚歳末時の防犯には一齊檢索が非常に効果あるので今後も適宜行ふことになつてゐる

けふは各お役所が さつと花を撒く
奥様と商店が待ちあぐむ
そのお流れの早からん事を

待ちあぐんだお役所のボーナスが總督府及び外局では十六日一齊に辭令を手渡された、各局ではこの日出勤早々嬉しいやら、たのしいやら、せうがないみたいな氣持で殺氣立つてる中に、十一時頃になると愈よ

各局長室に ズラリとならんで、可愛い奴、ナスの辭令を頂戴した、けふは辭令だけで現ナマは二三日中に手に入るのだが、噂で今年はインフレ好調も、米高景氣もお役所のナスには大して影響がなく大體去年通り、局長級が平均二十一割、勅任官以下が二十三割平均といふところで、取り頭は牛島内務局長の一千七百圓、局長級の最低は增永法務局長の千二百圓といふところ

本府お役人 千七百人の懷に四十萬圓餘のナスが轉げ込んだことになる、これに外局を合せると二百萬圓近い現ナマが暮の街を賑はさうといふのだから相當なものだ、本府勤務、御婦人中の最年長者、會計課の某女史さんが課長のところへ

御禮に來て 辭令を一寸盜み見たら金百八十圓也、これが本府の〃姿たち〃のトツプだらう

時間通りに動けず
遲れ勝の列車
局鐵の列車遲延千三百餘件
昨年の事故三千七百

昭和九年度中の局鐵事故統計はこの程完了したが、總計三千七百三十一件に上り一ヶ月平均三百十一件弱で前年に比し一ヶ月平均廿件の增加である、前年より減少したものは線路障碍八十五件、車輛故障五十六件、列車停止五十七件の減少であつた、事故の内譯は線路障碍八百五件、列車妨害二百五十二件、列車遲延千三百五十七件、死傷四百四十五件、列車停止百八十五件の外車輛火災九十三件、列車顚覆十一件で前年に比べると列車々輛顚覆六件、車輛接觸五件、車輛脱線二十三件、車輛分離十一件、車輛火災二十五件、列車遲延三百七十六件の激增ぶりを示し鐵道局では新線延長と列車增發に伴ふ增加とは言ふものの、依然として重大事故の續發には神經を尖らし嚴重警告を發して必死の喰止策を講じてゐる

池田の甘栗

廉い栗はいかが (京城貿易商修業生の栗賣り實習)

東萊の米檢疑獄は
更に擴大せん
道議や組合長の取調べ進む
檢査官が業者と結託し不正

【釜山電話】既報の如く釜山署高等係では本月初旬より米檢東萊出張所に不正事件が繼續的に行はれてゐる事實を探知し數日前同出張所主任林昌源(三九)を留置したる後十四日朝東萊邑道會議員朴吉甲氏、東萊米穀組合韓星洪(四九)を留置したるほか、東萊溫泉の韓致三名、仲居一名を呼んで金品等係主任から證人として參考訊問を行つてゐる、犯罪の内容は中心人物林技手が檢査米の手加減を條件として酒色の饗應、金品の授受を殆んど常習的に行つたものとみられ今後米穀業者間にて續々同事件に連坐する者を出す模樣である

女房を追ひ 鐵道心中
芙江梅浦間で

十四日午前五時半頃新京發「ひかり」が京釜線芙江、梅浦間を進行中朝鮮人の男女が無殘の轢死を遂げてゐるのを發見、取調べたところ忠北[illegible]郡芙蓉面[illegible]里金五福(二〇)と妻李氏(二〇)で同女は數月前嫁入つて來たが家庭の折合悪く前夜叔父の家にゆくと言て自殺し夫が後を追つて心中したものらしい

話ツイタ居所知ラセ 徹 瓔子

油斷すな

十五日午後九時頃、京城社稷洞二八三金國泰(二[illegible])方留守宅へ若い洋服男が訪れ留守中の子供に〃私は主人の親友だが一寸探し物をしに來た〃と騙して部屋内を物色五圓持去つた鍾路署で犯人搜査中

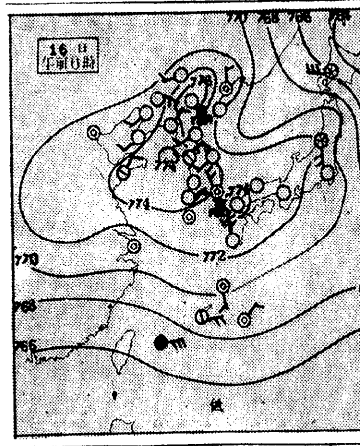

全般天氣豫報 (17)

地方	風・溫度	天氣
京畿 忠南北	東乃至南の風 溫度昇る	曇
全北 全南	北東乃至南東の風 溫度昇る	大體曇だが殊によると雨
慶北 慶南	北東乃至南東の風 溫度昇る	大體曇だが殊によると雨
平北 平南	東乃至南の風 溫度昇る	晴後曇
黃海 咸南南部 江原	東乃至南の風 溫度昇る	晴後曇
咸南北部 咸北	東乃至南の風 溫度昇る	晴後曇

十六日朝の概況

高氣壓は東方に移動して黃海から半島及西日本を掩ひ、中江鎭附近は殊に氣壓が高く、七七八粍を示してゐます、天氣は支那は曇り、滿洲から朝鮮は晴れてゐますが平壤、雄基、釜山、濟州等は曇り、小青島附近に小低氣壓は殆ど晴れてゐますが新潟、札幌は雪が降つてゐます、氣溫は昨朝に比して北部は上昇してゐますが中部以南は一帶に下降し全鮮未だ平年より低く、殊に中江鎭及京仁、湖南地方は六度から十度も低くなつて居ります

京城地方 【今晩】は風は弱く曇つて四溫日和で暖かい【明日】も同じ

仁川地方 【今晩】晴れたり曇つたり【明日】朝の中晴れたり曇つたりですが後、曇つて來ませう

京城溫度 (十五日)最高零下四度二最下十一度五(十六日)正午零下三度三

前醫招聘 (一)本科卒業以上の卒業者にして二ケ年以上の實地經驗ある者(二)年齡四十歲迄(三)俸給百四十圓以上外に手當旅費を給す(四)履歷書至急送れ面會日通知す 京城南大門通 日華生命朝鮮支部

高級化粧洗濯用 レコード石鹸

自轉車 處分問屋直賣 信用重視 在庫品豐富 時價 特製堅牢有名新車 十五円 高級フリー號實用 七円 優美特撰樂音車 四円 德用無比中古車 五円 出張リヤカー太輪付 特典付 本店號定價表 東京市日本橋區江戶橋二ノ六 興進星 直賣 自轉車問屋 電話日本橋三七〇二番〇四一七番 日英商店

ビクター しぐれ道中 西條八十詩・佐々木俊一曲 (レコード番號五三五九三) ビクター流行歌陣の完璧盤!玉好雄吹込み B面「濡れ鳥田」市丸 A-三二

電話擔保金融 低利極秘 電話高價買入 電話賣買取引 明商會 南大門通一ノ四(二階) 電話本局(2)三七七七番

(秩) 豐富なる全商品つを大切なる廉く賣た!! 歲末謝恩大奉仕 ぜひ御來店この大勉强ぶりを御覧下さい いよいよ大好評 まとまつた贈答品(三反以上)全部卸値段 京城本町 ちゝぬや本店 支店 興南本町

新發賣 Columbia 第四六十〇號 全六十〇圓 高級性能器の大衆普及化! キャビネット 金鍍金 全面總磨出し マホガニー仕上げ 木製 瑞典スプリング鋼 二重モーター 長時間 金屬 音道加工 クローム 裝備 (時) 京城驛前 明時堂 電話本局(2)四三四〇 時計部 四三〇五 寫眞部 四四四 蓄音器部

宮内省御用達 櫻正宗 芳醇な口當り 明朗な醉心地 山邑酒造株式會社

謝恩 開業廿五週年記念 特價大賣出し 一、桐タンス正札ヨリ貳割引 一、其他全部正札ヨリ壹割引 期間 十二月十日ヨリ末日マデ 京城本町四丁目(郵便所隣り) 津村タンス店

入院隨意 京城府明治町二丁目(ケ町明治座横より入る) 內科 小兒科 中島病院 院主 中島貞信 電話本局三七八番

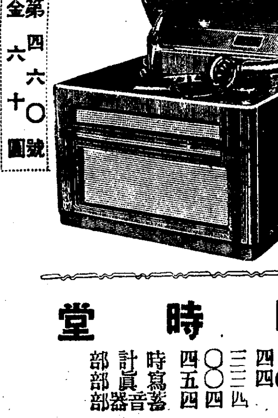

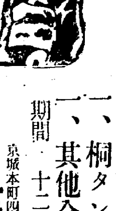

新婚者まづ心掛けよ 近代的"家"の設計
簡易にしかも合理的に

生活の簡易化、合理化、文化等は、先づ住宅から改良されること、思ひますがこれは仲々實現し難いことです、しかし住宅樣式は生活樣式によつてのみ決定され又新らしい生活樣式はそれを包容出來る新しい住宅でなければ生まれないといふことを知つたなら、新生活を初められる方々は萬難を排して新しい住宅を得られるやう努力されたいものです

各室を簡易に合理的に

新しい生活は、何よりも簡易で合理的でなければなりません

椅子式を採用せよ 先づ住宅は成るべく椅子式を採用し、和洋を混ずることは禁止すること

玄關は狹く 玄關は最小限度に狹くし、出來れば全然なくして直接庭先から屋內へ入るやうにするのもよい、そして入口のドアには上等な錠前をつけて各々鍵をもつやうにします

居間は廣く 居間はなるべく廣く、少くとも十疊以上は必要です、これだけの廣さですと食堂やら、應接間は書齋兼用でないかぎり絕對不要で元來書齋勤めて、夜また讀書でもされる御主人はまれで書齋があつても役に立ちません、食堂は別に作れば六疊以上なければ役に立ちませんから居間の一隅ですませます、食事をしてゐるのを人にみられるのを嫌がる惡習をやめませう

台所道具は無駄を省いて 臺所は居間の隣に三疊乃至四疊位とります、食器に金をかけるのをやめて、こはしてもすぐ同じものが手に入るといつたやうなもので結構、少し混み入つたものは外で食べる方が簡單です

女中なしの生活を 女中部屋は初め二人だけの生活には不要で、なるべく永久に女中なしの方がよいでせう、將來子供のために部屋を準備しておいて、お客があつた時に使用されるのもいゝですが、餘裕のない限りは作る必要がありません

家具は 寢室は居間と同じ位の廣さが必要で寢台がダブルでなく別々の方がよろしい、ベッドも板の上に藁蒲團を敷いた方が簡單で安く、寢室には洋服ダンス、衣類戸棚を作りつけにします、すべて家具は作りつけにすると半値位で出來ます

台所設備に費用をかけよ 間取りは大體以上の通りでよろしいが臺所は充分設備して、冷藏庫、食料品戸棚、食器戸棚などから木炭入、米櫃にいたるまで適當な場所を作ります

台所は一家の工場ですから最も合理化機械化すべきです、以上のことを讀まれて少し極端だとお感じになつた人はまだ片足を過去に突つ込んでゐる人だと云つてよろしい(建築家市浦譲氏談)

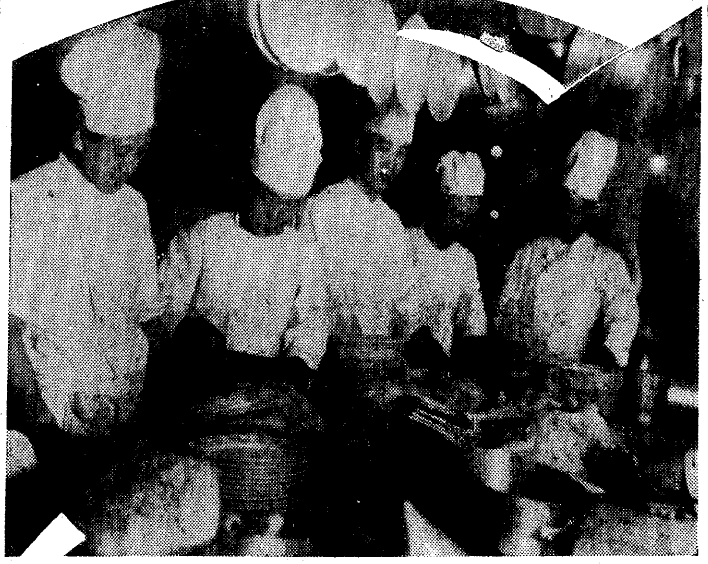

調理場のぞき(11)
朝鮮ホテルの卷

鶉のXマス料理
蠣と車海老を使ひ ご家庭で簡單に出來る献立

きらびやかなデコレーションに飾られたツリーや蠟燭の立つてゐるケーキ、柔らかくローストされた七面鳥がホカホカと溫かくて、果物籠にリンゴや梨等が一杯に盛られ、テーブルは滿艦飾——Xマスの夜は忘れられない樂しさです、もうぢきXマスがやつて來ます、今年のXマス料理の献立はもう出來ましたかしら、まだですつて、ぢやあ一つその道の大家である朝鮮ホテルの岩淵さんに献立を作つて戴きませう

× × ×

『いゝ時に來て下さいましたね、私は二三年前から御家庭向きなXマス料理を考へてゐたのですが丁度いゝ幸せ、發表しませう』と献立表を出して『作り方も簡單なものですよ、先づ最初は蠣のカクテール、次は雪を浮ばせたスープ、魚は車海老の冷製(マヨネーズ)肉は七面鳥の代りに鶉のロースト(サラダ)終りにXマスケーキ、それに果物と紅茶といつたものです、Xマスに七面鳥は無くてならないものの樣にいはれますが、朝鮮では鶉が割合に廉い、味も七面鳥に劣らない位で私はこれを用ひて見たのです』——之から岩淵さんのお料理講義——先づ"蠣のカクテール"から

(材料＝生蠣、ソース、タバスコ、レモン果實、西洋わさび、トマトケチヤツプ)

蠣は一人前に六七個位、これを一度鹽水で洗つて粘り氣を取り淸水でもう一度洗ひます、大きな蠣の殼かカクテルグラスに蠣を入れ、ソースを二三滴、タバスコを一滴程たらして辛味をつけ、レモンを八つ切にしたものをしぼりかけます(酢でもよろしい)これに酢と砂糖で味をつけた西洋わさびを一つまみ加へ、トマトケチヤツプをふりかけた上にレモンの皮を剝ぎ薄く輪切りにしたものをのせ楊子又はスプーンを添へて出します

× × ×

次は"スープ"

(材料＝卵の白味、スープ又は澄し汁)

五人前に卵一個の割で白味をしつかりと立て、フライパンに熱湯を沸立たせた中に小さく綿雪の樣にちぎつて浮ばせサラッとゆがきます、之を皿に盛つたスープ又は澄し汁に浮ばせて雪の形に見せます

× × ×

"車海老の冷製"五合の湯に鹽をティースプン二杯、酢一杯を加へた中によく水洗した海老を皮まゝ入れ約五分間煮立てゝ湯から上げそのまゝ冷します、皿に盛る時は皮は取つてもつけた儘でも良いが必ず頭をつけてマヨネーズソースをかけトマトなりキャベツなり新らしい野菜を添へます

× × ×

"鶉のロースト"鶉の羽をむしり胸を開いたものをフライパンにバタなりヘットをたつぷり溶かした中に入れて全身狐色になるまでローストし色がついたら水又は人參、玉葱等を入れ蓋をして十二三分間遠火で蒸燒きにします、鶉を取出した後へスープ又は水を一合程注いで二三分間煮立て布で漉して浮いた脂を取り出しこれをジュースとして鶉を皿に盛る時スープンに一杯程かけるのです、鶉にはフライポテトなりを添へて出し、サラダは別の皿に盛つて各自が勝手に取れる樣にしておきます、"Xマスケーキ"は菓子店で賣つてゐるもので結構、果物は時季物を出します

× × ×

しもやけ 豫防と手當は
入營兵の惱み
紙上病院

問 今年二十一歲の靑年ですが生れつき皮膚弱く冬期になればシモヤケが足に出來かゆくてたまりません、來年三月には入營するのですが何しろ寒い地方故心配して居ります何か良き藥及び手あて法を御教へ下さい(心配生)

答 瀨戸病院長

豫防として手足を濡らさぬ事、寒い時凍え切つた手足をストーブや火鉢又は湯等で急に溫めずに兩手兩足を摩擦し自然に溫める事、之は非常に有効なり耳朶や鼻など凍傷を起した時には雪や冷水で摩擦し自然に解かすと凍傷を起さずに全治する、凍死人の手當も同樣の事をやると助かるが急に溫暖にすれば助かる人も死んでしまうものである、軍隊に入營してよく運動したら却々シモヤケなど出來ないかも知れません

治療は入浴又はラノリン三〇・〇タンニン二・〇沃丁二・〇石炭酸一・〇をよく手足にすり込む事も有効なり、又潰瘍きものには沃丁一五・〇單寧酸二〇・〇を一度塗布すれば治る之を餘り再々塗るとヒヾになるから餘りつけぬ事、シモヤケが潰れたら醫者にかゝるがよい、色々の他の病氣を起す恐れがあるから

鵲寫友會受賞者

鵲寫友會では先きに京城明菓で納會を兼ね一年間の成績優秀なるものに賞品の授與を行つた、受賞者次の通り

年度賞森田賢作、推薦賞大森勝▲一部一等 原辰男、二等大沼幸壽、三等市島九郎▲二部一等二宮哲夫、宮川類吉

日本棋院 昇段大手合戰譜(4)

三段 田中不二男　先相先二番　二段 小泉重郎

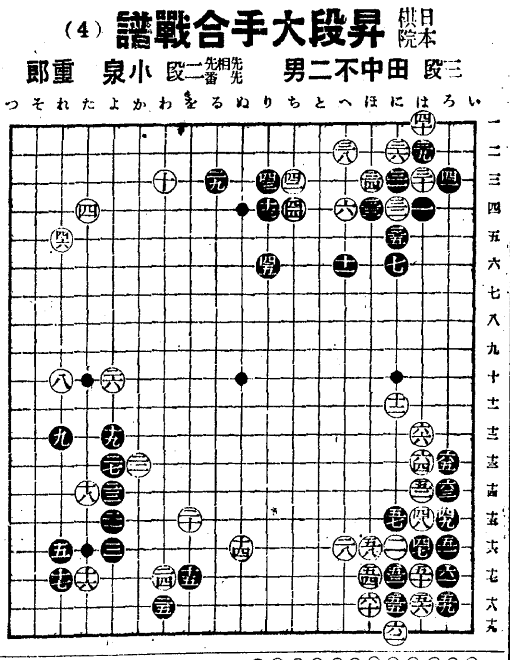

○四六	れ五 1	●四七	は十六 9
○四八	は十五 18	●四九	ろ十五
○五〇	は十七 5	●五一	ろ十六
○五二	は十四	●五三	に十七
○五四	ほ十七	●五五	に八
○五六	は八	●五七	に十五
○五八	ほ十八	●五九	ろ八
○六〇	ほ十六	●六一	ろ十七
○六二	に十九 1	●六三	ろ十四 3
○六四	は十三	●六五	ろ十三
○六六	は十二	●六七	ツグ

(分)(一分以內は切捨)

所要時間計 白 四時四七分 黑 三・二九

(制限時間各八時間)

對局者の言葉

(黑)四七とツケる時には、棋が惡いやうに速斷してゐたので、焦り氣味でした

此手では六四に打込んでゐなければならなかつた

次ぎに白「ほ十三」ならば、以下黑四七白五十黑四八白五二黑「ろ十二」となつて惡くないのです

若し又白「ほ十三」と打たずに六六ならば黑「に十三」白「へ十二」黑四七と運んで、これ又十分打てるでせう

(白)黑四九で五三のハネを先にしても五四に押へてゐて結局同一結果に戻るやうです

(黑)白六六までとなつては、すつかり棋をおかしくしてしまひました、四七のツケが後悔されてなりません

戰の跡

○白四六で何か右下方面を打つて居ると、黑「れ六」とカカられて俄然八、二六と一間トビした二子が浮足となつて、局面に狹さに導かれるであらう●黑四七の勝負所に當つて、小泉君なるもの九分より費してゐないのは、四五までの後手に焦つたものらしく、その心境が冷靜を缺いてゐたのは爭へない○白四八に十八分を費して居るが田中君こゝぞと許り此の隅の大體の變化を蓄したものであらう●黑四九で五十に下るのは、白四九と下られて、此隅を後手で活きて居らねばならない○白五十のハネ乃至六六は、その所要時間を照合して見ても、殆と當然の繼移であつて、後手とは云へ、後の「ろ十二」の押へ込みが先手に利く上に中央に向つて外勢の威力は素晴らしい、局面は漸く田中君得意の形勢に轉回しかけて來たが、小泉君もさる者、その挽回に全力を傾ける事であらう

東京劇場寫眞便り

寫眞は東京劇場十二月興行松竹ショウボート世界漫遊の第七景エチオピア、酋長關時男、ヤジ松井潔聲、キタ大辻司郎、スパイ毛利幸尚

オリンピック制覇の準備
併 半島陸上競技界回顧 (2)

喜田勳寄

本年最初の競技は京仁驛傳競爭でこの大會は古い歷史を持つてゐるだけに全鮮的に非常な人氣でこの大會が今日の半島競技會の長距離に强い日本的躍進を與へた原因であると云つても過言ではない、記錄的にみても年々進步して居る、これが正式に公認されることは京仁街道の完成の曉きでないと出來ないと思ふが協會としても萬難を排して氷解すべきであらう

四月末の日滿競技 歡迎氣分であつたので好記錄などは夢にも思へないことであつたが朝鮮軍としては本鄕君、山本君、喜田君を好記錄して認めなければなるまい

五月の京城選手權 一區域的ではあるが現在の朝鮮として一流選手を擁して居る京城として冬季以來の練習による試練的大會であるから大事な大會であると思ふ、非常な意氣込で出場する割合に記錄がそれに比例して惡い、これは冬季練習と云つても十分完成されてをらず只最初の競技會だと云ふ新しい氣持ちによつて元氣付けられてゐるが技術的に十分コンデションを作り上げてゐないからである

それだけに記錄的に批判は出來ないが本年は棒高跳に於ての喜田幸活君三米六〇圓盤投に於ての劉君の四十一米一〇此の二種目ぐらゐであつた

五月末實業倶樂部對抗 この大會では各倶樂部とも一點でも得點を多くすると云ふので自然眞劍味が出る本年も連勝を誇つてゐる鮮鐵軍に凱歌は揚げられた

記錄としては百米の山根君の十一秒一、四百米の金仁植君の五十二秒一棒高跳の喜田君三米八〇ぐらいのものであつた

八月初旬文理大戰 朝鮮軍としての勝負は問題外であつて只半島競技界にとつて幾分でも益する處が大であればそれだけ吾々として滿足するのである

八月下旬滿鮮對抗 此大會は古い歷史を持つ滿鮮間に於ける最も意氣深い大會である、大連で行つた

朝鮮軍としても昨年の雪辱戰であるが近來非常な躍進振りを發揮した滿洲軍には多數の日本的選手を擁し益々威力を發揮してゐるので勝利といふことは望めないことであるが然し勝負は時の運である此の開催に際して相當の紛糾も生じたのであるが然し萬難を排して決行した朝鮮軍としてもベストメンバーでなかつた

それは中等學生が全國大會に出場したために本會に不參加であつたからである結果は豫想通り負戰であつたが最後までベストを盡して戰つたことは今迄ない氣持ちの良い感を與へた

それに世界的のスプリンターとして君臨する吉岡選手の快走振りを見、また不振の短距離界にとりて此上ない指導を仰ぐによい機會であつた、勿論朝鮮軍の負戰であつたが朝鮮側としては自己の記錄以上に好成績出來たことが收穫である、それに吉岡選手が當地に於て三度目の世界的記錄十秒三驚異的記錄を作つたことである

九月十六日京總道對抗會兼選手權 九月になり愈よ秋のシーズンとなりまづ九月から十月初めにかけて神宮競技の豫選會が各道や各都市に於て開催されるのである

華々しく開催されたが夏からの練習の疲勞と續く大會の爲めと豫選會は六等まで入賞をすれば本大會に出場が出來るのであり緊張したゲームでなかつたので、中央としての期待の記錄も出ることなく却つて多くの名ある選手が落選したことは甚だ面白くなかつた

中央に比較して鮮內各地の記錄の方が非常に好記錄が多かつた、これでは本大會は相當中央は苦心するものと思つた

殊に各道對抗は京畿道は問題にならんと思はれた然し本年からは地方であらうが朝鮮代表にな つた選手は各道對抗に入場が出來なくなつたので一番强いと思ふ平南が夏の滿鮮對抗で五名の優秀選手が朝鮮代表になつたので出場不可能となつたので幾分京畿道も心强く感じたのである更に角各地の記錄を見て二三年來非常に進步した來たことを物語るものであると吾々は嬉しく思つた

煙突掃除夫に 火災豫防の
講習を行ひました

新海消防署長(談)

本年は昨年よりも火事はグット減つて居りますが然し一年を通して二百回からの火災が起りその原因は殆んど人の不注意に基くもので故意又は不可抗力による火災は極めて僅少であります。中にも火防上の設備の不完全によるものが多數を占めてゐます

當署ではこれら火災の防止の手段として昭和八年以來火元調査を實施して四ケ月に一回宛各樣の御宅へ職員が御邪魔して居ますが其の結果(?)漸次火災も減少しつゝあるのは御互に喜ばしい次第でありますが何分大京城を少數の職員が受持つて居る關係上一々拜見し改善をして頂くことは至難なことで殊に近頃の樣な寒さでは思ふ樣に調査が出來ないので今回直接皆樣の宅に出入して居ります煙突掃除夫を當署に集めて三日間の講習を行ひ火防上の知識を與へ講習の證を渡したのであります、今回の講習はホンの煙突による火災豫防の一部分に過ぎないので從て徹底した指導の出來なかつたことは遺憾でありますが受講者は三十三名で各々講習證を渡してありますから所持してゐるものは他の煙突掃除夫よりも火防上の知識がある譯でありますから御利用下さいます樣御願ひします

今晩の ラヂオ

午後七時三〇分講演(東)海軍大將竹下勇▲八時聖譚曲(東)▲八時四〇分唐人ばやし(崎)▲八時五十分敬誘物語(東)

桃屋の 花らっきょう 今!東京で評判の美味 各食料品店酒店にあり

玄武堂の 玄武栗 京城旭町二丁目 電本一八五二

CRIMAG 製法特許 ○宿便排除に ○常習便祕に ○胃酸過多に ○胃腸疾患に 西勝造監製 クリマク 無味無臭にして極めて服み易く何等副作用なくして而も效力顯著! 價壹円廿戔 各藥店にあり

山葉ピアノ

參拾円以上各種 カタログ進呈 非是お子樣の爲に 京城本町三 山口樂器店 電本2070 3353 竪型 五百円以上各種 平台 壹千円以上各種 山葉オルガン

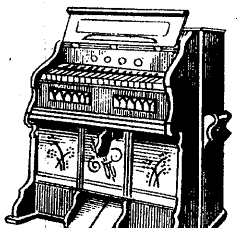

ヤサ ガラス ミタマサ 京城本町 三田政

養生讀本 尿の病 無代進呈 腎臟 膀胱 尿道 淋疾 誠に古い經驗◎手輕に出來る 泌尿器病——家庭療法の公開 尿病に惱む方は先づ病氣の知識を知つて效能正しい信用された療法を選ぶ事である。此際あれこれ迷はず新聞名を書いてハガキで相談せられよ 病理療養書「回春の悦樂」無代進呈 本部 和歌山市公園前通(三年阪) 自療堂相談部 支部 大阪市天王寺區 自療堂 神戸市山本通 自療堂

學習に大切な頭の藥 ノーシン

灘銘酒の代表 菊正宗 樽詰 壜詰 本嘉納商店

贈つて安心 年末年始 御贈答品 貰つて感心 お医者がスゝメル滋養のお菓子 乳菓カルケット

朝鮮總督府專賣局製造 浴用蔘精 家庭溫泉 一と風呂あびた心もち 心はさわやか 肌はこまやか 主治效能 冷へ症 婦人病 貧血症 神經痛 中風 腎臟病 糖尿病 慢性諸病 發賣元 朝鮮總督府專賣局製造 蔘精元賣捌株式會社 京城長谷川町京城ビル 東京出張所 東京西銀座四丁目五ノ六

ハクキン懷爐 贈物には 好意の熨斗を 好感で受取る 保溫の寸志 保溫廿四時間 消費一日一戔 一円・一円半 大阪 矢滿登商會 類似品アリ御注意

室料改正廣告 常ホテルは交通の便と共に御投宿の皆樣本意に室料制度の營業方針に改正しました、御投宿の程御願ひ申上げます 御室料 一週五十錢より四圓迄(和洋室) 各室御一人增毎に五割增 御食事は食堂にて(自午前六時至午後五時は各室料の半額) 朝食五拾錢晝夕食壹圓均一 女中サービス料御計算高の一割 奉天驛前(地方事務所隣)電話長四七二八番 昭和ホテル

京城府永樂町二丁目 入院隨意 電話本局(2)二〇〇一八番 三〇二番 酒井婦人病院 院長 酒井龜一郎

京城手形交換高 中旬で新記録
昨年の記録を五千萬圓も抜く
本年の好調を物語る

京城手形交換所の昭和十年一月一日より十二月十五日迄の手形交換高は百三十九萬八千七百二十四枚交換金額八億九千五百三十二萬三千圓、前年同期累計に比し枚數に於て十萬一千百二十一枚、一億二千百八十六萬七千圓の大々増加で昭和九年中の手形交換高八億四千六百萬圓より五千萬圓多い、即ち過去の最高記録を十二月十五日現在で破つた譯で本年が如何に好景氣に終始したかを物語つてゐる

京仁トラック いま一息で成立

京仁トラック合同は過般來數次に亘り發起人會を開いて定款其他を協議してゐるが、なほ二、三回の會合を必要とする模樣である、しかして合同會社へ京電から入る重役は大體取締役佐藤庶務課長、森仁川支店長、小松當車課長、監査役に平井會計課長が確定的である

滿洲鹽業會社 十六日愈よ最後案決定

【東京電話】滿洲鹽業會社の創立に關しては當地當業者協議會の作成せる原案に對し新京における現地當局の意向を加味せる最後的成案が商工省に回附されたが、協議會としては右成案が内地案
一、滿洲國法による特殊法人とすること
二、滿洲國政府が總資本金の四分の一を所有すること
の二點を訂正しその他の企業内容は内地案と全く同一であることが判明したので、これが研究の結果右新京案が本事業にとつて最も當を得たるものであるとの結論に一致した、よつて關係者としては今日まで遲延せる事業の具體化を急ぐことゝなり、いよ／＼最後的打合せのため十六日午後五時より丸の内要所に初の日滿協議會を開催し新京案を中心に審議を遂げ明年早々創立總會を開催する段取である

朝鮮製糸協會 三百萬石増産要望 來春總會後總督府に陳情

朝鮮製糸協會では一兩日前定時總會を開き來年度豫算、本年度決算案を附議決定したが、一會員よりの提案により原料不足對策につき協議した結果、蠶止休業中に再び臨時總會を開き、桑園の改良、蠶飼育改良等によつて産繭三百萬石の増産政策實行方を總督府に陳情することゝなつた

稚蠶共同飼育成績

農林局發表＝昭和十年度に於ける稚蠶共同飼育所數は二千五ヶ所（一割二分減）共同飼育戸數九萬五千十五戸（一分八厘減）蠶種掃立枚數八萬九千八百九十五枚（二分二厘減）收繭量百九十四萬百四十一瓩（六分四厘減）である、示して稚蠶共同飼育に要した總經費は七萬四千八百七十八圓で補助金額は六萬四十五圓である

半島の總生産額 十七億三千萬圓
筆頭は農産の十億圓

半島の九年中における總生産額は林産部門の集計によつて全部の計數が纏つた、即ち農産の十億圓突破を筆頭に目覺しい躍進ぶりである（單位圓）

農産	一、〇二〇、一四七、八八七
工産	五三七、二三二、八七一
鑛産	六九、一七五、八四〇
水産	一〇六、一五六、五七八
林産	一〇六、〇三〇、〇〇〇
計	一、七三八、七四一、一七一

にして明治四十三年の僅かに三億六百萬圓に比すれば夢を見るような發達で、昨八年の十五億五百八十萬圓に比しても二億三千二百九十四萬圓を増し今十年度の總計は二十億突破は確實と見てゐる

一、昭和十年上期諸決算案竝に利益金分配案議決の件
二、取締役監査役任期滿了に付改選の件
を附議の結果、一號案は原案通り當期利益金四萬圓を全額後期に繰越することに決定、重役は改選の結果▲取締役社長野口遵▲專務取締役都野正一▲取締役市川浩▲同大島英吉▲同野附勳一郎▲監査役市川誠次▲同金田榮太郎と金田取締役が監査役となり取締役には新規に野附勳一郎氏が入役した

昨年林産總額 一千萬圓増加

（農林局發表）昭和九年の林産總額は一億六百三萬圓にしてその主なる種別産額左の如し（單位千圓）▲用材一七、八五〇▲竹材三二〇▲薪二四、五一〇▲枝葉（燃料）二六、六八〇▲その他林産燃料一五、八九〇▲綠肥二一、五四〇▲堆肥原料七、八〇〇▲飼料三、七九〇▲木炭二、八六〇▲種實一、八二〇▲その他一、九七〇▲計一〇六、〇三〇
而して之を前年林産總額九千四百萬圓に比すれば約一千二百萬圓の増加で、林産の大半は燃料となりその割合は燃料六三パーセント、用材一七パーセント、肥料一〇パーセントである

鑛業開發總會

朝鮮鑛業開發會社では十六日午前十時より上期決算總會を開催

米爲替資金鈍る 鮮米移出も一服狀態

米穀資金中荷爲替資金は十一月より十二月上旬にかけて各銀行共非常な膨脹を見せたが、最近漸く増足踏り峠を越した觀がある、米穀擔保の貸出は今後來年一月末迄増加の一途を辿るものと見られてゐるが、これに依つて見る時は奧地米の海港地移動、又は内地移出もこゝ一服状態かと見られる

配船積荷實績 漸く七割程度

鮮米の積取は各港共に相場安調係で移出商談出來ず、十一月末來各船會社ともに配船々腹の七割程度の實績で成績頗る不良である、この結果十二月の移出は各港共に前年に比し二、三割の減少は免れぬ模樣である

各港在米増加

十日現在の鮮内各港在米は（單位石）民間米八六六、八五四政府米二九五、二二二計一、一六二、〇六六にして十一月末に比し民間米は二十二萬五千九百六十六石増加、政府米は二石の減少、結局合計二十二萬五千九百六十四石の増加である

洋灰界攻防戰 鮮内で再展開か
磐城の山田氏秘に渡鮮す

【東京電話】過般鐵道省所要第四次追加分百十二萬袋の納入問題を繞つて殆んど半分を小野田に奪取された聯合會側は、最近滿鐵の臨時引合八萬七千袋を一手に落札して東京の仇を滿洲でうつといふ至極時代がゝつた攻防戰を演じてゐるが、近く朝鮮の分野において一大白熱戰が演ぜられるだらうといふ險惡な空氣が濃厚になつてきた即ち聯合會側とすれば從來の堅固な地盤である關東方面を散々小野田に荒されたゝめ、小野田の地盤である關西方面を特にねらつてゐるが、之が爲朝鮮滿洲への進出要望ものすごく既に磐城セメントの重役、支配人山田鑿氏は鄕里四國に歸ると稱して秘かに朝鮮に渡り、一週間に亘る精細な調査、準備工作を展開したとも傳へられ、之に對する小野田側でも既に對戰準備にかゝつた模樣であるから近くこの一戰は表面化するものとみられる

勞働條件改善に警務當局乘出す
近く京仁工場代表招致

鮮内工場に對する工場法の施行は鮮内の、實情より見て時機尚早論が有力でこれが實現になほ研究の餘地ありとされてゐるが、一方本府警務局では工場施設及勞働條件の取締の立前から工場法の施行問題とは別個に調査をすゝめ、過般池田警務局長、佐伯警察部長等京仁工場の視察を行つたが現在の實情には取締の手を加ふべき事實が顯著なので斷乎警務當局は勞働條件工場施設について積極的に改善するやう勸奬することになつた、先づその第一步として近く京仁工場主の代表者を招致して打合會を開くことになつた、なほ右は殖産法務等からは參加せず單なる警務局の工場取締打合せに過ぎぬが、愈よ工場法實施問題への氣運が漸く表面化しつゝある事實として注目されてゐる

來春の課題
統制法を續る 内鮮工業の相剋
◇電球工業の巻（五）

大戰後急伸長 我國電球製造業は古くゼネラルエレクトリック會社の米國資本によつて基礎を築かれ東京電氣（マツダランプ）の獨占支配のもとに相次で起つた幾つかの大小電球會社を併合して來たところが、歐洲大戰以後中小工業若くは家内工業的に生産される電球工場が雨後の筍のやうに簇出した、これは電球の製造方法が

分業化して、例へば硝子球口金、白金線の組合せ操作だけで電球製造が出來ることになりもう一つは歐洲大戰以後日本電球業の環境が有利に展開したことにもよる、かうした中に昭和七年の金再禁後となると愈よ日本電球業の新局面が展開した、爲替安の波にのつて日本の

雜貨が洪水のやうな勢で世界市場を席捲した中に電球はそのトップを切つて進出したものだ、特に目覺しい増加を遂げたのはデコレーシヨ、トンガリなどの細然たる豆球で占めるやうになつた、その企業形態は家内工業としても長屋の一間で電球の口金作業を行ふといふ具合に發展した、業界の混亂、この組織が日本電球の生産費が安い原因なのだが、結局業界は極端な

廉賣競爭で混亂に陷り、他面各國では日本電球進出の阻止を講じてこれが排擊につとめたので漸く輸出電球も減退傾向に入つた、即ち昭和七年の二千二百七十八萬打（一八七千圓）を峠として八年二千二百十萬打（一〇、一六七千圓）九年一千八百八十六萬打（八、九四二千圓）と下降しはじめた、かうした狀勢が憂慮され出して商工省は業界統制の手を延ばした、先づ會社側に東京電球工業組合及び關西電球工業組合を

結成させる一方輸出專門の中小業者をして東京輸出電球工業組合及び大阪輸出電球工業組合を結成させ右の四組合で日本電球工業組合法によつて業界の混亂を統制する趣旨なのだが差當つて輸出の調整を計り聯合會の手によつて次の諸統制を行ふのである
一、輸出電球の價格統制
二、輸出檢査の統一勵行
三、輸出の共同販賣
なほ對英輸出は日英兩國の國際協議によつて一ヶ年三千三百八十萬個（家庭球、豆球、其他合計）の數量に限定されてゐるので

英國に在英日本電球輸入組合を組織し、本邦側では日本電球工組聯合會が對英輸出組合を結成してこれに當つてゐる、かくてゐるのだが、やはり組合内部には圓滑を缺く點もある

組合内部の抗爭
中商工業者の下請工場では組合員たる問屋から不當な壓迫を受ける事實も厳存し、また輸出については組合の支配下にある關係で例へば輸出檢査料なども非加盟者の受檢には不當な檢査料を要求されるので、これらの諸事情が内地業者、中小業者の朝鮮進出を促したものだ、

貿協理事會

朝鮮貿易協會では十七日午後一時より理事會を開き左の件を附議する
一、日滿實業協會總會經過報告
一、各道產業部長會議の經過報告

落穗

國庫補助の絶い割合に產繭獎勵計畫ほど順調に運んだ產業獎勵施設はない▲產繭百萬石計畫は此處二三年で終了し大體初期の効果を擧げるが、更に三百萬石計畫を新に樹てもらひ度いといふのが製糸業者の肚である▲同計畫も農村振興計畫の一部として採用され度いと云ふのだから狙ひどころは良い▲現在の朝鮮の產繭高と云つても長野一縣位のものだからその數量は知れたものであるが、米の例をとつてもその前途は嘱望される▲計畫の充實化には農林局内に蠶糸課位獨立してもよからうと思ふ▲しかし人絹との將來性等根本問題については此際徹底的に研究すべきである

株式會社新田義民商店 朝鮮取引所取引員 米豆現物賣買
米豆部 仁川府海岸町三丁目一
證券部 京城府黃金町二丁目一九九
太

本社主催株式座談會（寫眞向つて右より朝取高橋營業課長、山崎市場監督、田崎支配人、大原正毅氏、新田義民氏、山本源作氏、槇俊錫氏）

來年の株界はどう動く
景氣を打診 地場の玄人に聞く（1）
本社主催 株式座談會

朝鮮における證券に對する認識は最近著しく深められてゐる、而も日本の經濟膨脹に伴ひ投資對象も複雜化して來た、之と共に土地一本の投資に終始してゐた朝鮮の投資分野、又擴大してゐる、之を善用活用するところに將來の朝鮮の繁榮が約束される、この意味から明年の景氣を打診して投資の參考とする事は意義深いものがあると信ずる、本社が株式座談會を開いたのもこの趣旨に外ならぬ

時 十二月十四日正午より
場所 朝鮮取引所貴賓室
出席者 白井友之助氏、新田義民氏、大原正毅氏、山本源作氏、槇俊錫氏、中西德泰支店長、同本社側島元、古賀、以上順序不同
白井氏は所要の爲め開會後退席

新東の打診

島元 御多用中の所を御集り願ひまして洵に恐縮に存じます、七月大底を入れた相場は新東を中心に立直つて來たのでありますが、財界の實勢をみまするに金級低利の基調に變化なく貿易も好調の一途にあり、各種產業又順路を辿り下期増配せる會社も尠くない一方對外關係は北支自治完成、歐洲不安等内外共に樂觀されてゐるので、早くも春高人氣で第二次インフレ謳歌時代が來るとも云はれてゐますが「明年の株式界はどうなるか」之に就いて御意見を伺ひたいといふのがこの座談會の目的です、實際毎月之に當つて居られる皆様の腹藏ない所を聞かして頂きたいのです、新田さん最近の内地の情勢は如何です

新田 内地からは暮に多少の高値をつけるか或は暮は此儘持合つて春高があるとか種々の情報が入つてゐる、新東は春高でも飛付け難だ、政局方面も内閣瓦壞に懸念してゐる、と云ふのは次期内閣が軍部關係のものであれば増稅があるとみてゐる、春高の飛付はどうかと思ふか兎も角弱い者はない

大原 無論上げたら、夫れと商品の動きに特に注意してゐる、八月半頃人絹も底を突き生糸高から伊エ戰爭で新東が騰がつて來た、十二月に入つて人絹暴落生糸も安いので株も天井打ちの感もあつたが何は商品との關連性は研究を要する、昨年は強氣だつたが商品が下げてゐないのに新東が下げた、商品が安いからと云つて一概に株も頭打ちとは思へない、新田さんの云ふ如く春高はあらう、が一般にさうなると裏を行く事にならぬとも限らぬ、兎も角商品安は研究の焦點だ

中西 加賀が強い事を云つてゐたが大下長から稍々軟化し、年内大相場なく越年し突發材料の如何が勝敗の決する所だと云つてゐた、東京の地場は上げ賛成だとか聞いたが、新田さん本當ですか

新田 齋藤が買つてゐるので下げ買成とも云はれてゐるが一律には云へない、一時的に買つてゐるから期待外れれで逆に行くかも知れぬ、安い所は買つても面白い

大原 東京は買が多いが各地は賣つてゐる

中西 取組からみると下がある、財界の實勢からはどうも上だ

株式 氣迷ひの浮動

前場 休日明けの今朝は海外財電も芳しくなかつたが新鐘買から東販共に人氣が強張つたかに見受けられ當所は新東一七二圓四と五高大新一〇一圓丁と同事新鐘一五九圓七と九高日產七二圓八と五高に寄附あと新東は七三圓丁と上伸せるも戻りは賣られ勝ちにて二圓四までありたが この邊は底固く警戒して賣らず大新日產は見送られ新鐘は販地の六〇圓三を入れたる寄付き朝新は三一圓四、五圓五と四安大新一〇〇圓九と一安日產七二圓二と六安新鐘一五九圓七と同事朝新三一圓四と前場引かつた

後場 前場小浮動のあと後場は新東一七三圓一と六高日產七二圓五と三高朝新三一圓四と寄附あと新東は三圓中心の揉合朝新日產共に焦付新鐘は一七三圓一と手堅かつた

稍々警戒人氣
海外財電は米日貨替二八弗七六仙と持合スチールは四六弗八分七と反落米棉も四五錢安を報じ米綿景氣頭打との印象が強いが大取組で仕手戰激化せる新東はこの大下長を眺めつゝ去就に迷ふ態にて軟派も積極的に出ず底意は手固きまゝの揉合である新鐘に對しては週末軟派の賣浴せがあつたが今朝は又もや强調を示して販地は六〇圓三の高値をつけたので當所も一五九圓七と强かつた新鐘は殆んど買方のなすがまゝに捧上げしたあと十圓捧を引いたので案外固い所がある拂込徴取が殆んど確定的と信ぜられてゐるので堅實な投資筋の買であるからその根據は根強いものがある一方雜株の優秀物貨は依然として部分的に總括されてゐるので堅實な足取りを辿つて高利鋼の訂正が行けれつゝある之が二流株買までも發展したら大きな相場をみせるであらう併し新東は取組から見れば下げだが環境から云へば上だとあつて氣迷ひ濃厚だから結局こんな調子かも知れぬ

放射線
▲米國景氣も頭打ちの觀があり海外財電は芳しくない今少し刺戟的なものがないと相場も動きがとれないと云つた所だ▲暮は擬截高があるだらうと大勢樂觀で買付いてゐた丈けに却つて相場を無味乾燥にしたとも云へる野も山も鈴なり買ではこの調子から一歩も出まい▲山種が賣つたと云ふこの邊で新東もでバラの藩開しをやらぬ如何に買方がを賣入れても荷が重い結局逆張り連が味を占める事になて了ふ▲山一の新鐘買は相變らず一本調子に續けられてゐるらしい而もゝ漸次仕手が四つに取組んで來つゝあるから愈よ妙味ある場面の展開となる買方の一人天下が何處迄續くか見ものではある▲解散懸念と云ふよりも内閣が崩れそのあとにどんな内閣が出來るか市場人の頭痛の種だ國田内閣もよく／＼見盜られたものだ▲本社主催株式座談會は出席者の諸氏極めて眞劍而も腹藏なきところを一切打ちまけ和やかな座談會であり大きな收穫であつた出席者諸氏と會場其他に多大の勞を賜つた取引所に感謝する

三菱重工高

雜株は局部的に賣られて次から次へと物色買が起つてゐるが今朝は合同油脂六圓丁の高値をつけたがあと五圓台に落したるも買氣潜在の模樣である三菱重工業は七圓五と上放れ三菱鑛業も九圓六、八所に睨りとあつて之等はみな堅實な投資筋が薄利物を買つてゐるのであつて堅實そのものと云へる其他電力電鐵物もよく大同電力は五〇圓二新株一二圓一、二と持合つてゐたかく雜株界はボロ株と云はれるものは殆ど市場から姿をかくしてゐるのでこの物色買はまだ當分持續されるものとみられる

實物後場 ▲大同電力五〇圓三▲同新一二圓丁▲大同產業二圓二▲日本電工八九圓五▲東滿パルプ九圓丁▲北鮮製紙一四圓五一六▲鮮鐵四新九圓四（出來高一八〇）

京城明治町 大原現物店 代表電話（2）五一三一
◎本日ノ動キ（正午迄）
東大同電力、同新、東信電氣、三菱重工、同新、三菱二、合同油脂、同先、金剛山、北鮮製紙 [illegible]

株式（十六日）朝取短期

銘柄	寄付	大引	高値	安値
朝取 前	[illegible]	[illegible]	[illegible]	[illegible]
朝新 前	[illegible]	[illegible]	[illegible]	[illegible]
大新 前	[illegible]	[illegible]	[illegible]	[illegible]
新東 前	[illegible]	[illegible]	[illegible]	[illegible]
日產 前	[illegible]	[illegible]	[illegible]	[illegible]
鐘新 前	[illegible]	[illegible]	[illegible]	[illegible]

朝取短期賣買表・朝取短期建玉表・大株短期・大株長期・東株長期・東株短期・東京短期喰合・大株短期喰合・東京現株・各表 [illegible]

期米 閑散裡に手堅し

前場 今朝は日曜明けであるも正米は依然賣れず買へずの閑散であるため相變らず活氣がなく當八圓四十九錢中八圓五十四錢先八圓七十六錢と休日前の止値と同事に寄付阪地の手堅き商狀に二節は七十九錢と引締り連節この邊に保合ひ引際は出直りと見る買物に八十錢から八十二錢と更に刎返したが商内は頗る閑散で矢張り小浮動の外なき商狀に前場引

後場 前場小睨りのあと後場は當八圓四九錢中八圓六〇錢先は八圓八〇錢と二丁高に寄附二節八一錢とこの邊の持合であつた

公定發表待ち

頃日米の保合相場が正米界の閑散に依る事は云ふまでもなく一面には來る十七日米穀統制委員會で決定する公定價格の發表待ちに取引が一層閑散へ陷つて居る事もその一因である從つて問題は最高最低價格の如何であるが之れも九年產米より一圓位高くなる事は既に何人も豫期しそれに對する相場は出來て居るので若しも公定價格が一般の豫想と大差なき時は期正米共商この邊の保合より仕方ないものと觀測されてゐる

受渡は減少

愈納會が切迫した當限の二十八圓四十九錢所と正米の出來値買通三等米の二十八圓二十五錢と採算する時は買方は當限に立て籠つて受米するよりこの邊で賣り拔け實米で買思惑する方が遙かに利得であるに反し賣方は採算一杯と云ふ事になつてゐる從つて現在當限に買掴つて居る者も指値注文に依つてこの邊で仕舞はんとする者が多いと同時に賣方も利益となすべき米を無理に買附けて渡すより先限へ乘替へんとする者が尠なくないので結局當限は殆んど解商内に終り大した受渡はないものと觀測される

東京國債市況

刺戟材料乏しく强弱双方の氣乘薄に相場も保合ふ▲甲五分利一〇四、七五一回四分利不申二回四分利不申佛貨四分利一八六、七五

京城府明治町 今秋田株式現物店 電話本局 5155・5156・5157・5158・5159・5150・600・650
現物專門 十六日午後二時
鮮銀、同新、殖銀、朝鐵四、朝鐵新、金鐵新、東亞新、東拓新、殖產、鐘紡、パルプ、東ツフ、朝鮮紡、日窒新、人絹新、電化新、三菱重、日本油新、合同油新、湯淺新、月島機、滿電話、東電、大同電、帝麻新、同新、日鐵新、三菱新、北炭新、日石新、鋼管新、同ご新、日產新、商船新、滿鐵新、京阪新、淺野二、洪水新、滿化學、浦賀新、電工新 [illegible]

大阪期米喰合・大阪期米・東京期米・朝取仁川期米（十六日）

各表	[illegible]

各地期米・商品（十六日）・外電（十六日）・金融（十六日）

各表	[illegible]

米界六感

十五日穀物協會の會議室に上山仁川穀物檢查所長、平岡朝取仁川支店長高橋米倉仁川支店長を始め有力な精米工場取引員貿易商各位のお集りを願ひ十年度產米に對する前途觀に付て意見を拜聽し詳細な事は近く紙上へ發表しますが大局的には何れも强氣を持つた者が多く只目先まゝ本格的に直るかに疑問を抱いて居る者が尠なくないやうであつた▲之れは十年產米に對し商人其物より農家が餘り硬化して持米を頑惜んで居る事に一つの不安を感じて居るものである▲殊に中には商人の思惑米は相場次第では直ぐ處分する事になるも農家の賣惜みは一定の高値に到着しない以上容易に手放さないから却つて農家の思惑が米價を維持する上に効果的だと解して居る者もあつた▲何れにしても今回の座談會はその立場から見た感想を腹藏なく述べられて居るので之が發表の曉は米界の將來に付いて相當に參考になる事が多いわけである▲時に相場は今朝も相變らず保合に過ぎないが之は十七日の米穀統制委員會で決定する公定價格の發表待ちに商内を見送る者が多いためである▲して見るとこの相場はそれ以外材料のない際とて矢張りこの邊に保合より仕方ないのみが假りに公定價格が一圓位高くなつてもそれはもう相場に織込み濟みであるから大した變化なからうと見る向が多い

仁川在米著增

十六日現在庫米を區別して見ると左の通りである

政府米	十七萬九千五百三十叺
籾叺入	八萬六千九百三十二叺
俵入	一萬八千五百九十二俵
民間持	
玄米	十二萬四千七百四十七叺
籾叺入	十五萬七千四十三叺
俵入	一千五百二十一俵

仁川穀物出入（十五日）

廻着 籾一二、三三七石玄米一六〇六六叺白米三十キロ五〇〇袋六十キロ二四五叺大豆一六、四九九叺、輪移出 白米三十キロ四、五四〇袋六十キロ三、五七二米叺で五、一四二叺大豆一九、四二五叺小豆六〇叺
即ち玄米は前週より三萬八千四百九十叺籾は三萬四千余叺の激增

仁川期米本玉

	賣買	中賣買	先賣買
各店	[illegible]	[illegible]	[illegible]

各地正米市況

仁川（同調）丸仁三等二十八圓三十錢四等二十八圓五錢三等二十九圓四等二十八圓七十錢銀坊三等二十八圓五十錢四等二十八圓二十錢不合格米二十五圓三十錢一等白米十一圓七十錢籾上物八錢四厘中物八錢三厘下物八錢二厘と同調
大邱（十錢高）龍山三等十七圓九十錢達長汝山三等十七圓八十錢金汗南川三等十七圓六十錢鐵原三等十七圓五十錢海州三等十七圓二十錢天安四等十六圓四十錢で十錢高
釜山（十錢安）四等 [illegible]
出廻 [illegible]
大邱（同調） [illegible]
群山（强含） [illegible]
木浦（不動） [illegible]

義士銘々傳
悟道軒圓玉演　中一彌畫
序說（4）
お世繼は誰か

上杉の家老千坂治部と澤根伊兵衞は吉良上野介に說き捲られて互ひに顏を見合せたが、
「御意の通り……」
と答へた。上野介は會心の笑みを洩らして、
「然うであらう。然し、これ等は公儀に於いても御存じの事、依つて上杉家を改易に處する事はあるまい。さりとて此届出で延引致せば彼の福王寺八彌の親類共を說き只管御家を安泰に治めるを口實となして會津家より養子を迎へるに相違ない、早速此段上へお屆け申せ」
「左樣ならば早々その如く取り計ふ事に仕る、就きましては、主家再興致すには御養子を迎へねばなりませぬ、甚だ恐れ入つたる儀にはございますが、御當家の若樣を……」と是を聞いた吉良はヨイショ……とはまさかに言はぬが、斯くあるべしと思ひながら、
「イヤ、其儀は追つて相談いたす、一人の男子を如何に上杉の大事を救へばとて他姓を繼がするは好ましからざる事である」
としらばツくれた。それとも知らず人の善い千坂と澤根は、
「左樣にもございませうが、吾々共の胸中御察し下され、何卒此儀お聞濟みの程偏に……」
「困るのウ、宜い／＼、名家を倒すは誠に殘念、承知致した」
「有難き仕合せにござります」
茲で二人は引取つた。
吉良は先づ譯り事十中の七八は成就したと喜んだ。
千坂治部に澤根伊兵衞は是より御老中阿部豐後守忠秋に面會致した。其の場所は御本丸、老中共の詰所を御用部屋と云ふ。當月は阿部が月番、此の豐後守は三代公の命に依つて、洪水の節、隅田川を乘切つたと云ふ傳說がある、眞僞は判らぬが勇ましくして面白い。
近頃の川柳に、
圓玉に聞けば講談みんな嘘
とよんだ人もあるが、是は老生が講談の材料に就いてラヂオで放送したのを取られたものであらうが、講談がみんな嘘であると云ふ譯ではなく、中には史實に據つて演述したものもありますから茲に辨明して置きます。
さて此の豐後守は松平伊豆守と共に四代將軍家綱公を輔佐けて德川家の礎を固めた人。今しも上杉家の家老二人に對ひ、
「何事であるか」
「ハッ、主人播磨守事、さんぬる十四日夜辰の上刻、櫻田上邸に於いて病死仕りました、此段御屆け申上げます」
口上で述べてそれより書面を出した。豐後守はこれを見て、
「播磨守殿逝去なされたと、然しこれは誤りであらう、播磨守殿は御病氣とは承り居つたが未だ逝去なされし事ではあるまい」
「イエ全く急病によつて世を去りましてござる、吾々共老職にござりまする故、此事何んぞ僞りを申上げませう」
「御世繼は誰か」
「男子は申すまでもなく、女子等もござりませぬ」
豐後守は二人の顏を凝と見て居たが、やがて容を正し、
「御世繼なき時は御家は無事では居るまい、今一應思慮致せ」
と書面を戻した。これは養子をした上病死屆を致せと云ふ慈悲の謎です。

京城日報　朝刊夕刊共　發行所 合資會社 京城日報社

機械工場實習講座

…呼熱讚の大卷

申込殺到・空前の大盛況

寫眞と圖解を中心に各種作業を手に取るやう解說した大講座

全篇悉く一讀誰でも分る實地作業の虎の巻！

甲篇 全十六卷

1 機械材料 中村
2 木型と其製作 横田清義
3 鑄型と其製作 井上利宗
4 鑄解及鑄造 澤井實一
5 鍛工作業 堀岡采吉
6 火造用機械 新井憲吉
7 板金・管及板金鍛工 山ノ内弘
8 プレス作業 稲生有年
9 鋲締とリベット 土光敏夫
10 瓦斯鎔接と切斷 松本鶴三郎
11 電弧鎔接實習法 礒部・横田清義
12 電弧鎔接法一般 柴田勇彦
13 電氣抵抗鎔接法 大塚誠之
14 金屬の表面硬化法 近藤正光
15 鑄入と鑄戻 鈴木益實
16 加熱處理及鍛鍊 横田清義

乙篇 全十六卷

1 實用機械力學 阿部巽
2 機械設計及製圖法 清家正
3 金屬材料の缺陷 橋本宇一
4 ケガキと手仕上 山内一次
5 旋盤と其作業 稲葉實
6 フライス盤と其作業 伊藤正一
7 ボール盤と其作業 吉原鐵夫
8 形削盤と其作業 赤沼淳一
9 研磨機と其作業 中村肇・杉本道雄
10 精密工作法 小野宏五郎
11 精密測定及檢査法 中田孝
12 工具及治具 東海林由吉
13 計器と其取扱法 内藤邦策
14 電氣機械の取扱法 澤莊平
15 工場機械設備 五十嵐省藏
16 工場要項 桐淵勘藏

內容見本

ハガキ申込次第進呈

◇甲乙兩篇各十六卷
◇菊判一册、二〇〇頁内外總布上製本
◇申込金　一切不要
◇甲乙兩篇共毎月一册宛配本
◇會費(毎月)
一篇のみ　金一圓半
兩篇同時　金三圓也
送料(內地 廿一錢 滿鮮 十五錢)
◇申込は最寄の書店又は直接弊閣へ

東京市麴町區元園町一ノ一五
振替東京八三一八二番
太陽閣

配本開始

電弧鎔接實習法

外國の模倣や飜譯でなく、著者が多年實地指導の經驗を基礎とし、下向、竪向、上向の各鎔接の基本練習法から、實地鎔接の各種作業を多數の作業寫眞や圖解を中心として手を取つて教へるやう解說してある。鎔接作業無二の指導書として大方に薦むる。(横田清義、礒部義彦共著)

旋盤と其作業

一人前の旋盤工となるには昔から五年かゝるといはれてゐる。けれど之は適當な指導書がないためである。本書はこの一大缺陷を補ふべく、著者が多年實地指導の經驗を基礎とし、寫眞を中心として旋盤作業の一切を懇切に解說したもので一讀容易に其要領を會得出來る。(稲葉實著)

現品各地書店にあります。親しく御覽下さい

新選日英米會話

米國大使館譯官　最上梅雄・澁谷新平共著

英米の實用語を豐富に收め　最新の會話辭典として好適!!

五大特色
1、會話の基礎知識から、新切丁寧に説明してあること
2、英語と米語の相違を明瞭にしたこと
3、實用的な新語、慣用語を豐富に蒐集したこと
4、英米の社交常識、風俗、習慣を詳述したこと
5、政治、經濟、軍事、文化等百般の會話辭典として便利なこと

袖珍版七〇〇頁　定價壹圓五十錢　送料八錢

かなつき日滿會話

川瀬侍郎著

◎日滿會話の初學者に判り易く説明したもので、極めて容易に日滿會話を理解することの出來る好著である。好評、重版の盛況を示してゐる。

定價金壹圓　送料金八錢

かなつき日露會話

八杉貞利著

◎著者八杉氏は露西亞語學界の權威。本書は初めて露西亞語を學ぶ人に適切な、平易な説明を施したもの。その他數十項に亘り會話例豐富。

定價金壹圓　送料金六錢

かなつき日滿露會話

權寧世著

◎日滿露三國間の交渉は益々緊密となつて來る。此の際、日滿露三國會話を理解する人は最も強力な武器を持つものと云へやう。三國語が一度に判る便利な會話書は之が唯一。

定價金壹圓五十錢　送料金六錢

改訂支那四聲字典

權寧世編

◎現今中華民國に於て對話及文章上に用ひられる文字一萬有餘を蒐集し之を分つに北京官話の發音四百十八種を以てし、華語研究者必携の字典である。

定價金貳圓　送料金十錢

華語大辭典

權寧世著

◎收載した語句五萬有餘、華語研究者はあらゆる方面の語句を見出す事が出來やう發音部門を設けて中華民國人其儘の發音を習得し得るやうにした著者苦心の大辭典である

特價四圓五拾錢　送料廿壹錢

發兌　東京吳服橋 振替東京二五七三番　京城本町一 振替京城二三七五番
大阪屋號書店
支店　大連、旅順、奉天、新京、京城

商業登記公告

株式會社朝鮮殖産銀行社債登記第百六拾五回社債ノ總額金壹百七拾壹千圓也各社債ノ金額壹千圓壹萬圓社債ノ利率年參分八厘社債償還ノ方法及期限昭和拾年拾壹月貳拾五日ヨリ昭和拾五年拾壹月壹日迄ニ据置昭和拾六年五月壹日第壹回ノ償還ヲ執行シ以後毎年貳回五月壹日拾壹月壹日毎回元金壹萬六千圓以上ヲ償還シ昭和參拾五年拾壹月壹日迄ニ全額ヲ償還スルモノトス但シ本資金ニ依ル貸付金返濟高カ前記償還高ヲ超過シタルトキハ其ノ超過額モ同時ニ償還シ又本社債ノ据置期間中ニ於テ本資金ニ依ル貸付金ノ全部又ハ一部ノ返濟アリタルトキハ最近ノ元利支拂期ニ於テ該返濟額相當額ノ償還ヲ爲スモノトス各社債ニ付拂込ミタル金額全額

右昭和拾年拾壹月貳拾八日登記

京城地方法院春川支廳

京城帝國大學法學會論集第八冊新刊發賣

判例と理論

內容
◆家屋と敷地の法律關係……安田幹太
◆債權者代位權……松坂佐一
◆種類債務と履行に代る損害賠償の豫備的請求……喜頭兵一
◆經濟的需要と商事判例……西原寬一
◆船荷證券の本質……竹井廉
◆宣誓違反の罪……不破武夫
◆外國法の解釋……長谷川理衛

菊判六百六十頁函入總布製　定價三圓二十錢　送料三十三錢

京城帝國大學教授　奥平武彦著　(京城帝大法學會叢刊1)

朝鮮開國交涉始末

—朝鮮外國關係史序說—

菊判函入本文二三〇頁・寫眞十一葉總洋布製・定價一圓八十錢・送料十四錢

發行所　東京市神田區駿河台三ノ六　振替東京七一三一八　電話神田三二七一・三一八九
刀江書院

懷中藥仁丹

これから、殊に毎日……
仁丹をのんで下さい

—風邪、冷え込み、頭痛、痰咳、惡寒、無氣力、萎縮等—

冬の憂鬱は、仁丹の若々しい精氣と朗かさの前に霧消する……

あなたはどの容器を……?

學生さんには
紳士向には
御婦人には
御老人方には

今！

全國一人殘らず
乙女ケース進呈

その爲短期間
ローズ仁丹十錢包に添贈

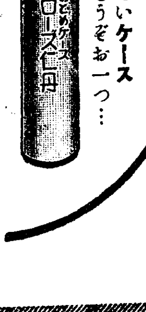

この愛らしいケース
あなたもどうぞお一つ…

蔣新政權打診のため
有吉大使南京へ
歐米倚存主義に嚴重警告!
三原則への態度表明を求む

【上海十六日電通】有吉大使は廣田外相の訓令に基き十六日午後十一時上海發列車で堀内、有野兩書記官帶同南京に赴き行政院長蔣介石、外交部長張群兩氏と會見する事に決したが、大使は右會見にて蔣氏の新任祝辭を述べたる後北支時局の解決經過を聽取し、且つ我方の對支三原則を再度詳述して、幣制改革實施後著しく濃厚となつた支那の歐米倚存主義は東亞和平のため斷じて執るべからざる所以を説明して嚴重警告を發する筈である、尙南京政府が内部改造して今後の實蹟にて誠意ある反映を齎らすや否やは、蔣行政院長が同大使との會見にて我對支三原則に如何なる態度を示すかに懸かるもので、有吉大使もこの點に關しては決定的態度の表明を求めるものと信ぜられる

張、何、陳、黃四氏を招き
蔣氏重要協議
對日積極方針決定か

【南京十六日電通】十五日夜蔣介石氏は軍官學校官邸に張群、何應欽、陳儀、黃郛氏等を招致し北支對策につき協議した後、日本の對支三原則に對する具體的方針に關し意見交換を行つたが、この結果蔣介石氏は有吉大使と會見の上積極的なる對日具體方針を表明する態度を決した模樣である

有吉大使の―
要望三項目

【上海十六日聯合】有吉大使は蔣介石氏との會見において特に左の三項目を提示、國民政府の善處を要望するものと見られる

一、北支問題の善後策に關して國民政府の梅津何應欽協定並に過般國民政府より提示した時局對策六項目の嚴重勵行

二、學生策動を契機として全國に捲きおこらんとしつゝある排日風潮の徹底的取締

三、來る一月一日、三ケ月の實施延期々間滿了となる關稅率適用の再延期

冀察政務委員會
成立式は十八日

【北平十六日電通】冀察政務委員會は十六日朝成立式を擧行し北支統治への明朗なスタートを切る筈であつたが、組織條令細目がなほ議了に至らず内部組織、人選も愼重に詮衡を重ねつつあり未だ決定に至らぬのと、更に數名の委員を追加すべしとの議が出て十八日に延期された、右追加委員は實質的に北方民衆の利益を代表するものを詮衡し、自治的統治の意義を深めんとするもので、十七日中に之が承認を求め更に祕書長、政務、財政兩處、特殊委員會長等の人選を終り十八日を再延期することなく、同日必ず成立、大會開催に確定された

冀東不合流と
軍中央部見解

【東京電話】殷汝耕氏の主宰する冀東防共自治委員會の保安隊二箇中隊が、塘沽駐屯の商農軍を撤退せしめて同地の警備に任ずると共に、冀察政務委員會に合流せざることに決定したことに對し、我が陸軍中央部では左の如き見解を執つてゐる

冀東防共自治委員會が冀察政務委員會に不參加を決意した眞意は不明瞭であるが、要するに宋哲元氏の態度が未だ北支民衆の要望を完全に滿した自治ではなく依然として中央の意向に牽制されることが看取されるので斯かる不徹底なる新政權に合流するを好まなかつたのであらう

喜多大佐等
通州に赴く

【北平十六日電通】十五日着平した參謀本部支那課長喜多大佐は、武藤中佐と共に十六日朝通州に赴き冀東防共自治委員會を訪問し、委員長殷汝耕氏と會見、停戰區域の自治政權實施後に於ける諸般の情況を聽取する處あつた

重要問題處理は
承認を受くべし
冀察政務委員會に
南京政府が密電

【北平十六日電通】南京政府は冀察政務委員會首腦部に對し左の如き密電を寄せたること判明した

委員會成立後河北、察哈爾兩省に於ける重要問題の處理に當りては、總て行政院の承認を得べし、特に外交問題は大小の別なく一切を擧げて行政院に報告請訓しその回訓を俟つて處置すべし

而して右は南京政府が冀察政務委員會の機能を極度に縮小し、北支政權を骨拔きにせんとする支那一流の背信的魂膽より出でたる術策なること明瞭であり、純正自治派並に一般關係方面では頗る重大視してゐる

外交部次長に
陳介氏起用

【南京十六日電通】外交部常務次長唐有壬氏の辭意は頗る堅きため外交部長張群氏はこれを承認しその後任次長として陳介氏を起用することに決定した、陳介氏は日本留學生出身である、なほ鐵道部長顧孟余氏も辭意固きものあり、結局氏は辭任の上次長兪飛鵬氏の昇格を見る模樣である

蔣介石氏
初登廳

【南京十六日電通】新任行政院長蔣介石氏は十六日午前十一時四十五分行政院に初登廳し、祕書長等と打合の後各部長、管下各機關長官など高級職員約三百名を集め就任の挨拶をなし、正午各部長のみを招き部長會合を開き、午後二時各部長はそれぞれ各部に初登廳し事務引繼をなしたが、蔣介石氏は就任挨拶に際し

施政の方針は汪前院長の方針と全然同一で、汪精衞氏の意見に予の意見が加へられてゐたものが今後は、予の意見に汪氏の意見が加味されることとなつた

旨を闡明した

殷汝耕氏更に
新河接收か

【天津十六日電通】殷汝耕氏の冀東自治委員會は十五日塘沽を接收したが、更にその上流の新河に駐剳しゐる商農軍の撤退を要求し一兩日中に同地方を勢力下に置くこととなつた、右兩地を掌握せば河北に於ける鹽稅の三分二を押へ財政的に極めて有利な地歩を占め得るものである

謝介石氏
歸任の途につく

【台北十六日電通】滿洲國外交部大臣謝介石氏は十六日午後四時基隆發蓬萊丸で歸任の途に就いた

質的問題への轉換を
英國側は企圖
會議の危機を避ける

【ロンドン十五日發電通】十六日の軍縮首席全權會議は午後三時クランス・ハウスにて開かれるが日本側は兵力量原則論先議を主張せるにも拘らず、イギリス側は司會者の立場にて會議がデット・ロックに陷ることを避けるため、問題を質的方面へ轉換しようと企圖してゐる、而してイギリス側はこの場合

日本は絕對に兵力量先議を固執することなく、議事進行方式上の問題と解し得る限り會議招請國の希望に應ずるだらう

と見てをり、現に先週の討議でもぼつ/\質的問題が顏を出し始めて來た、但し質的軍縮だけで協定を作るとに日本が贊成するとは決して豫想しをらず、若し質的討議に深入りする場合には日本代表は少くとも質量相關の原則承認を譲歩に求め「日本代表としては量の制限なき質の制限は成立し得ざるものと認む」旨の留保宣言を適當の時機に強調するだらうと外國筋では見てゐる

先づ英國側の
說得に努力

【ロンドン十六日聯合】我が共通最大限設定要求を繞つて展開し來つた海軍會議は、依然問題をそのまま持ち越して第二週に入つたが最初の一週間は專ら日本の要求を繞り一般的討議に過ぎ、我が代表部もその根本趣旨闡明のために全精力を傾け來つた形であつた、來るべき一週間においては進んで攻勢に轉じ、脆弱性の理論の假面の下に頑強に差等兵力設定を主張してやまない英米兩國の理論的根據爆擊の作戰をとり、前哨戰とも見るべきクリスマス休暇の第一期會議を有利に展開した上いよいよ來春の本格的會談に臨む覺悟を決定したものと見られるが、我代表部はイギリスの地理的侵略的脆弱性の理論を覆へすことが、延いてはアメリカの對日優勢論をも擊破するに外ならずとの立場から、まづイギリス側說得の戰略をとるものと見られる

外務人事決定
近く發令

【東京電話】外務省では十六日正午より次官々邸にて重光次官以下各部長、官房課長等出席の下に臨時會議を開き高等官以下の昇任及び異動につき協議の結果、大體原案を決定一兩日中に發令されることとなつた、主なるもの左の如し

任總領事(二等)
(歐亞第一課長) 西 春彥
外務書記官
青島在勤を命ず 外務書記官 加藤 俊一
歐亞局第一課長を命ず
大使館一等書記官 杉下裕次郎
任總領事(二等)
ウラジオ在勤を命ず 電信課長 米澤 菊二
任總領事(三等)
カルカッタ在勤を命ず

なほ明春を期し大公使にも相當廣範圍の異動を行ふことになつたが、既に歸朝命令を發せられたのは有田駐白大使を筆頭として青木スペイン、山崎アルゼンチン、堀メキシコ、矢田部シャム、岡本イランの五公使に達してをり有田大使の駐支大使轉任を除き大體待命となる見込みであるから、外務省情報部に相當の廣範圍なる異動が行はれる譯である、有田大使の後任には來栖通商局長、通商局長後任には澤田ニューヨーク總領事或は村井シドニー總領事の轉任を見るであらう、その他谷駐蘭大使館參事官、越田バタビア總領事、三宅カルカッタ總領事、酒匂駐ソ大使館參事官を公使或は參事官としてフランス、トルコ、ソヴエートに轉出せしむる方針である、一方松平駐英大使が歸任不可能の場合には重光次官がその後を襲ひ、次官には堀內アメリカ局長を昇任せしむる等本省局部長にも異動が行はれるものと見られ、又太田駐ソ大使は明年愈よ勇退するものと期待されてゐる

內審第三諮問案
國民經濟產業振興策

【東京電話】內閣調查局は審議會に諮問中の中央地方を通ずる財政刷新に關する根本方針に諮問第二號たる文教刷新に關する根本國策の兩問題について、それぞれ各方面の權威を網羅した專門委員の意見提出を求め、これを討議資料として調查官全體會議に附議、審議會の參考としてゐるが右の諸問案のほかに更に第三諮問案として

國民經濟產業振興に關する根本方策如何

を審議會に提出する準備をなすとともに、これが基本資料について種々研究を進めてゐる、而してこの經濟產業の振興に關する問題は國民所得の均等化を計り稅制財政刷新問題とともに內閣審議會誕生の本質的部門をなし現在の經濟機構等の核心に觸れるものだけに頗る注目を惹いてゐるが、今調查局の企圖してゐる經濟產業振興に關する基本觀念これより生ずる經濟國策の根幹は左の如くである

人口問題對策、內地の工業化、經濟市場の確保、所得の均等化、金融の國家統制、基本產業の國家管理、重要產業の國家統制の強化、工業の地方分散、地理的條件の緩和

日蘇漁業條約
改訂交渉
愈よ本格的に

【東京電話】太田駐ソ大使より外務省への報告によれば、日ソ漁業條約改訂交渉に對するソ聯側代表カズロフスキー極東部長は、暫く南露において病氣靜養中のところ愈よ來る二十日モスコーに歸着することゝなつたので、中絕中の漁業交渉も廿日前後より開會せられ我が酒匂大使館參事官が直接これが衝に當るべく手筈を整へてゐる

日加通商條約
改訂本決り

【オッタワ十六日電通】日加新通商條約改訂は去る十四日のキング首相と加藤公使との交渉で本決りとなつたことが十五日判明した、その骨子は

一、加奈陀は日本商品に對する普差金を撤廢する

一、日加兩國は共に關稅附加稅を削除し通商障壁を低下する

等にあり今週中に公式發表さることとなつた

植木隨員

【東京電話】ロンドンにおける海軍縮會議帝國全權隨員植木庚四郞氏は十七日午後三時東京驛發シベリア經由ロンドンに赴くこととなつた

中野正剛氏ら
廿四日東京發
支那視察へ

【東京電話】國民同盟を脫退した中野正剛氏は新たなる政治的運動の第一段階として現下世界注視の的となつてゐる北支を中心とする支那視察によつて支那を認識するは當然の責務であるとし、來る二十四日東京出發京城を經由して北平、天津、廣東、南京、上海等を巡遊、出先きわが要人を初め支那各方面の要人と會見、忌憚なき意見の交換を遂ぐることゝなつた、なほ同行者は杉森孝次郞、鷲澤與四三、小島精一、由谷義治、杉浦武雄、森田久、岡野龍一諸氏十餘名である

道立水產試驗場
仁川設置か

京畿道ではさきに漁業組合聯合會を結成、水產業の强化につとめたが更に明年度にかて仁川に京畿道立水產試驗場を設置すべく豫算七萬圓を計上、地方課で此の程查定を終り知事の承認を受ける段取である、なほ場所は有志の寄附によつて月尾島と決定してゐる

宗教制度調查
會特別委員會

【東京電話】宗教制度調查會第二回特別委員會は十六日午後一時半より文相官邸にて開催、松田文相、柳原委員長外各委員關係官出席、直に協議に入り各委員と當局との間に質疑應答が行はれた後懇談に入り、同五時半散會した

故床次氏百日祭

【東京電話】故床次竹二郞氏逝いて既に百日、十六日午後二時半から西大久保の私邸に百日祭がしめやかに執り行はれた、なほ淸廉な政治家として故人が殘して行つたものは恭子未亡人に取つてはなかなか重荷で、私邸も近く人手に渡さなければならなくなつてをり、未亡人は近々他に引移ることになつてゐる、故人遺愛の書畫なども十七日美術俱樂部にて賣立をすることになつてゐる

夕刊後の市況

◇……大阪期引際

大新	一〇〇圓八	不變
鐘新	一六〇圓八	二安
日產	七二圓二	一高
新東	一七二圓三	一安

實物後場 ▲日滿アルミ一八圓六▲滿洲電信電話一七圓二▲北鮮製紙一四圓七▲櫻田機械一二圓五▲京城電氣二〇圓七▲大同電力五〇圓一▲同新一二圓一▲三菱重工業七七圓五(出來高二〇〇)

◇……橫濱生絲

當 八五六 先 八五三

人

◇本田三和銀行支店長 東京大阪方面旅行中十六日午後三時二十分歸城

◇梅谷與七郞氏 挨拶のため十六日來社

東西南北

避暑避寒地として歐洲に名立たる地中海沿岸のニース▲此處のプロムナード・デ・アングレに近く冷溫調節自在の大プールが出來ることゝなり早くも評判になつてゐる▲プールは勿論この方面での最高建造技術者を動員して造られるが海水を直接海から引き、之を特殊の裝置で適度に溫める▲冬ならば溫水、夏ならば冷水お好み次第といふわけだ▲說中プール最大の特色はその冷溫變換が極めて短時間に來るといふと▲必要に應じ夏でも中の水を氷結させてアイス・スケートのリンクにし得ることだ▲然もプールの周圍には薔薇の樹が繞らされその下にはスタンドとして廣いテラスが設けられ▲ここでは人々は水泳やスケートを見乍ら食事をしたりダンスをしたりするやうになつてゐる▲ニースにふさはしいプール新案である

學生デモ激化す
隨所に巡警と衝突、漸次解散

【北平十六日聯合】十六日朝來各大學に集合した學生群は排日標語を大書した多數の大旗を押し立て激越な排日宣傳ビラを撒布し巡警の警戒網をくゞつて天壇前の廣場に集合、其の數約三千『打倒日本』『對日宣戰布告』等の排日決議に氣勢をあげ、リーダーが『冀東政務委員會を攻めよ』『外交大路に押しかけろ』と叫ぶや、その指揮に從つて前門大街を前進、非常警戒の巡警に解散を命ぜられたが聞かず、警戒線を突破前進を續けんとしたので遂に隨所に衝突し、巡警は拳銃の威嚇發砲をもつて解散を命じた、時に午後零時半學生團は一時浮足立つたが、威嚇射擊の空砲と知るやロ々に打倒日本を絕叫しつゝ今度は宣文門に入城すべく同方面に押寄せたが、これ亦保安隊に阻止され漸次解散した

學生デモ中に
怪外人

【北平十六日聯合】十六日學生デモは前日のそれにも比して數において遙に多數であるが、各大學の校旗を押し立て隊伍整然と示威行進をなしてゐるところから相當周到な用意と連絡下に行はれてゐること判明、殊に女子學生の參加も目立つたがこれ等支那學生團の中に外人一名が參加してゐたことは注目を惹いた、又前門における警官隊發砲の際新聞記者と稱する數名の男女外人が學生團に同情的言辭をもつて呼びかけ『我々の後に續いて城內に入れ』と叫ぶ等不穩の行動が多數ある等頗る奇々怪々のものがあつた

負傷者を出す

【北平十六日電通】學生運動は各大學から行動を起した際支那側の取締手薄にて漸次學生側優勢となり師範大學生の一團は西城和平門附近にて警戒網を突破せんとして大亂鬪となり巡警團は遂に空に向つて發砲し一時解散させたが、これがため双方多數の負傷者を出すに至つた、同方面民衆は全部戶を閉し混亂狀態に陷つてゐる

學生運動の背後に
共產黨の魔手
◇―市政府當局語る

【北平十六日聯合】十六日の學生運動に關し市政府當局は次の如く語る

かかる運動の行はれたことは甚だ遺憾である、今回の運動の裏面に共產黨の魔手が動いてゐることは明瞭となつた、從來支那共產黨本部は上海にあつたが、最近天津に移されて來た確證があがつてゐるから徹底的に彈壓取締りをなす決心である、不良學生は極少數で何も知らない多數の學生はこれに惑はされて動いてゐるやうだが〇これが不良分子でどれが善良か今のところ判然しないから、根本的對策としては各大學の冬休みを繰上げ、善良分子を歸郷せしめ殘留不良分子を一網打盡に處分するとにしてゐる

學生示威運動は
國民黨部の示唆か
高橋武官が嚴重抗議

【北平十六日電通】高橋北平武官は十六日排日的學生示威運動の再發に對し、午後三時市政府に秦德純氏を訪問、過日の第一次學生運動につき抗議せる際今後嚴重に取締る旨言明せるに拘らず、十六日再び勃發せるに支那側當局の誠意を缺くものと認めざるを得ない、而も右は國民黨部の示唆に基くものと見られ、若しこれが事實とせば梅津何應欽協定に依り、我が方に於て自動的に取締ることあるべしと嚴重抗議を發した

情勢險惡

【北平十六日電通】排日示威運動は市內隨所に巡警隊と衝突し巡警は青龍刀を拔き、消防隊はホースを開いて學生團を追ひ散し、內城と外城を通ずる各城門を閉鎖して示威運動の進行を阻止する等大童となつてゐるが、學生團はスクラムを組んで各大學の校名入りの大旗を揭げ、公然「打倒日本」を叫びながら忽ちまた隊伍を整へて巡警隊と睨み合ひながら市中を行進しつゝあり、前門より更に情勢險惡である

英米の海軍―

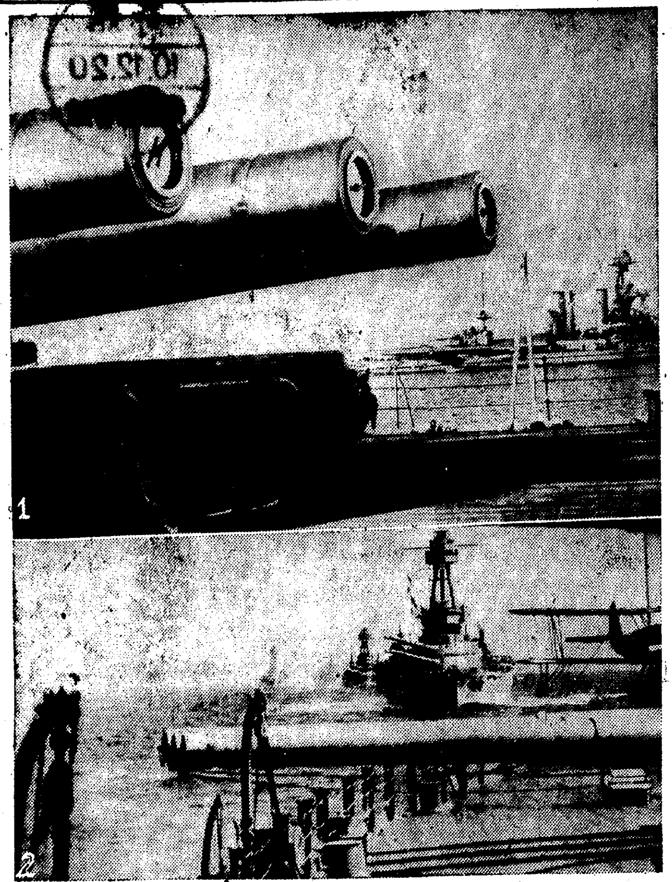

寫眞は【1】英海軍の誇り「ロードネー號」の三連裝主砲【2】米海軍の新銳「カリフオーニア號」の三連裝主砲と主力艦隊

海雲台溫泉(釜山郊外)
海と山の眺め
和洋の設備
豐富なお湯
內湯旅館 松濤閣 電話七番

橫濱生命(改稱)
板谷生命
初年度より每年確定配當をする有利な保險
社長 板谷宮吉
東京 日本橋

專賣特許
半煉の仁丹齒磨
一罐廿錢
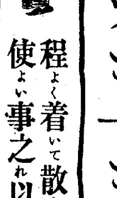
サッと一となで
程よく着いて散らない齒磨
使よい事之れ以上なし

冬の皮膚藥
デシチン
やけど、膿み傷
凍傷くずれ、痔
床ずれ、耳だれ
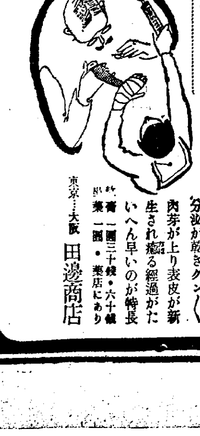
普通の膏藥では癒りにくい「冬のたゞれきず」には、このヴイタミンAD外用藥がとても效果的です
分泌が乾きグン/\肉芽が上り表皮が新生され癒る經過がたいへん早いのが特長
一罐三十錢・六十錢 藥店にあり
東京…大阪 田邊商店

社説

支那幣制の前途益々暗澹

米財務長官の銀買上倫敦集中主義中止の聲明は果然世界銀市場に廣汎な影響を與へ倫敦組育も買注一つなく相場立たず世界は濃厚な銀不安に包まれるに至つた、實際米國の銀政策の變更に依り直接困るのは新幣制實施後の支那と、之を後援する英國の二者である、前者は米の銀買上げに依つて窮地に陥られ、英の後援に依り打開の道を開かんとして居る時、重ねて米國から打撃を加へられ後者は日米を出し拔き自國民間銀行を表面の道具として支那の幣制改革を援助し巧妙に支那に喰入らんとしたもの、獨り良い子にならうとした二人が世界の世話焼國を以て任ずる米國から銀に絡る拔打ちを喰つた形で銀買ひの總本山たる米國を無視した兩者の當然受くべき報酬である、併し之に依つて世界市場で覇を爭ふべきドルとポンドの抗爭が茲に具體化するに至つた事に注目の要がある。

×

幣制改革後の支那は紙幣價値を英貨に結びつけるために何程の英貨を作り得るかを決定する一つの重大要素は支那政府銀行の持つ銀塊の量にロンドンの銀塊相場を乘じたものに依つて決まる運命にあつた。換言すれば從來銀塊騰貴を怨嗟した支那の立場は一變して今度は騰貴を念願せざるを得ない立場に置かれてあつたのだ。然るに今回米の方針變更に依り銀塊は急暴落し銀塊相場に依つては一元を一志二片半に結びつける事は出來ない事態になりつゝある。支那の言分に依れば國民政府は現在法定六割の紙幣發行準備率に對し七割二分の現銀準備を有するが故に過剩準備約六千萬元を有すると稱してゐるが、毎月の國際收支は約三百萬ポンドの支拂超となつてゐるが故に爲替資金は日増し枯渇しつゝあるとも決して潤澤とは認められず、現在上海では一般マーチヤントの外貨買入氣次第に旺盛となり政府系三銀行の防戰費りで對英一志二片二分の一の爲替安定點を維持してゐるに過ぎない實狀で果して歳末決濟が間に合ふか否かは疑問視さるゝに至つた。

×

金に對して銀一といふ根本法律の廢棄されない限り米國の銀買上げが繼續されるのは必然であるけれど、ロンドン集中主義の中止に依り米國といふブローカーがオミツトされた事は米國の對支感情を露骨に表現したものとみてよい現にボンベイでは銀價暴落の善後策に英國關係銀行は大童となつて居り落ちた事のない香上銀行株も大暴落を演じた、たゞさへ浮動性の強い商品が今後人爲的影響を受け市價の不安定を來す事は今後銀及支那の銀保有者が米國の意模樣を一喜一憂してゆかねばならぬとは悲しいであるが恐らく米國は今後ニユーヨークを中心に買上を斷行しロンドンの銀市場を經濟に葬ひイギリスに一矢を酬ゆる事にならう、今後銀を繞る英米の角逐がいかに發展するかに依つて爲替の維持如何が問題となる、支那通貨制度は決定的打撃を受くるは豫想されるとしても我國としては直接銀による影響は少く只迷惑に思ふのは英米二大國が支那に向ひ經濟的各種の觸手を弄する事である。

朝鮮農村の餘剩勞力消化法【11】

二等……懸賞當選論文……朱源

四、『耦契』活用の提唱

朝鮮の營農は素より協同的であつた今尙協同が盛んに行はれてゐる。而して其の最も典型的なものは『耦契』である。耦契の史的考察は暫く措き其の組織上の特異點は相互扶助にある。單なる精神的扶助に止まらないで相互責任を負擔する扶助である。組織に打込まれてゐる扶助である。耕藝の共同作業、農畜の協同管理、肥料種子の相互融通等色々な働きを有してゐる。耦契は比較的營農法の進歩せる場所と時代に現れたものであつて粗笨的農業には現れない。其組織は三四名乃至十名以内の契員を有しその組織を支配する中堅人物と組織を監視する老農があるのが普通である。

吾人は農村指導に當つて最も待望するものは部落中堅人物である。之が徹揚ながら期せずして滿つてゐる。組織は古から慣習づけられてゐて協同は鞏固である茲に筆者が耦契の活用を叫ぶ所以が存する

近時五家作統とか五人組とか小法人とか色々な社會連帶機關の設置が企てられ而も相當の活動をなす樣ではあるが耦契を活用するに及ばない事は遙かである。不幸にして此の地方は今尙粗笨的營農をなし耦契が發達途上にあるので之を活用することの出來ないのを悲むものであるが、此の耦契に一段と農民道を吹き込んで契員各自が全契の爲に全部契は亦各員の爲めに活動するの使命と責任を有する小法人とし、之を村落金融組合員たらしむることとせば契員各自は益々如上の活動をなすの興味と實利を悟り且一方連帶責任を負擔することに依つて愈よ自律的組織となるであらうと信ずる。

目下長湍郡では耦契の見るべきものがないのでやむなく之に代るべき生産契を組織してゐる。生産契は十八前後の契員を有し相互連帶で融平等の表決權を有し各自は出資を仰ぐことゝしてゐるが「ロッチデール」の原則を生産方面に仕換へたものである。耦契同樣協同と責任を綱領とし農家副業資金の調達、副業作業の練磨並に指導、販賣購入の斡旋等に主として當る耦契員各自は事業遂行に連帶の責任を負擔し加入脱退の自由を拘束せらるれるのを原則としてゐる。生産契にも單一組織のと復合組織のものとあるが略して後日に讓らう右は協同機關としての耦契と其のなき地方に於ける代用機關の一例を述べたに過ぎないが、農村指導殊に努力の消化には相互監視と相互督勵に便する組織を考慮することが喫緊事であると思つてゐる

朝鮮を育んだ人々 51

總督府始政廿五周年記念本社事業の一―民間（現任）功勞者紙上表彰

名門に生れた人格者 民風改善に努力　宋秉直氏

由緒深い家に生をうけた宋さんは生れながらにして世の師表と仰がるゝ素質を、そして血をもつてゐた、古代の名賢尤庵は實に秉直さんの祖先なのである、だから宋さんは幼にして神童とうたはれ、物心づくころから慈善心に富み長ずるに及んで益々隣人愛が深く、公共に奉仕することが多かつた。更に農産增殖に對する里民の啓發には特に努力しだしたものである。宋さんは更に生活の改善は民風の改善にあり、民風の改善は敎育の普及にあるとのモツトーのもとに地方の向上進展に盡瘁した、そして一方貧民の救恤や在鄕軍人會江景分會への寄附、產業の開發、道路敷地用としての土地の寄附等氏の善行美德を數へ擧げれば限りがない、誠に宋さんのやうな人格者が街の中心となつてこそ、眞の改善發展が期せられる譯である

現住―忠南論山郡彩雲面場內里（當五十一歳）

荒み切つた地獄部落を美事更生の歡喜へ　魏昌來氏

江原道横城面永々浦里は山麓に介在した部落で地勢は惡しく地味は瘦せてゐる上に交通が頗る不便だから部民はとても退嬰的で生活の改善をはかるなどといふことは一向考へず、いはゞ、やくざな部落であつた、一人として、ほんとに一人として滿足な生計を立て、ゐるものとてはなく苦境に呻吟するものが少くなかつた、彼らは此の地獄部落を建直さうなど考へもせず、偶々さうした考慮を拂ふ者があつても一笑に附されて了ふのであつた、從つていづれも自棄になつて、働くことは二の次ぎで、酒だ、女だ、賭博だと、お互に嚙み合ひながら、その日を送つてゆくのであつた、魏さんは、この世にも、あさましい姿を見て、長嘆息を洩してゐた、そのうち魏さんは區長に推されたが、この機會に奈落の底に見はてぬ惡夢を見てゐる部落民を救ふ決心をしたのだつたけれども、この更生計畫に自から進んで力をあはせてくれた人は曉の星の如くだつた、がしかし假令二、三といへども同志を見出した魏さんは、その日から部民に覺醒を求め出した、殊に昭和七年農村振興會が設置されてからといふものは、一子申壽さんをおともにして朝に夕に農家といふ農家を訪といつた方がいゝ惡夢の家々を訪れて、敎化を始めた、初めのうちは、せゝら笑ふもの、表面だけへい〳〵いつて陰で赤い舌をペロリと出すものが多かつたけれども、それを承知で、晝となく夜となく諄々と說き廻つたので、溺れ切つてゐた部落民もその熱と愛とに惹きつけられ一人二人と惡夢から覺め出し、遂に大部分は更生計畫の傘下に集まつて來た、この時魏さんは更生計畫を形に現して見せねばならぬと思ひ、二、三の有望な農家を大いに鞭撻してまづ更生させ、これを範として他を從はしめた、かくて部民は、盃を捨て桃色遊戲をほふり、賭博を封じて、鍬をとつて大地との戰ひを闘ひ出した、今まで徒食して來た部民にとつて、それは實に勞多く益の少いものであつたが、石ころの山は畑となり、家々の食器には汗と涙によつて贏ち得た食物がモリ〳〵と盛られ、一冬越しその春の春窮も見事に蹴つ飛ばしてしまつた、この喜びによつて始めて部民は勤勞の聖さをしみ〴〵知つた、魏さんは更に農閑期を利用して三ケ月の夜學會をおこし、父兄とも〴〵敎鞭をとつて文盲退治をはじめ、心田の開發を行つた結果、今では模範部落といはるゝに至つたなほ例の大正八年の騷動の時などは義子が街頭に進出して部民を訓したものであつたが、それも今は昔語りの一つとなつた

現住―江原道横城面永々里（當卅九歳）

本社主催 上海と台灣視察（八）〔米倉生〕

蕃童と涙の訣別

可愛な蕃童に幸あれと祈つて角板山を辭した一行は、再び臺車上の人となつた

下りは大溪街まで約二時間半、急坂を下り山腹を曲折する下り路で爽快極りない、出發の時蕃童は台車の側に並列して一行に訣別をしたのがまだ目の前にはうふつとしてゐる、車上何れも角板山には別れを惜んでゐた、私の台車には李根といふ本島人で國語をよく知つてゐる、公學校（普通學校）を卒業した青年で沿道の說明をしてくれた

常夏の都、高雄へ

大溪―桃園から台北へ歸つて翌十日朝一路南行、常夏の都高雄へ

臺灣の西部を從斷するこの幹線は沿道地味肥沃、所々海岸も見えて景氣がよい、再び桃園を通り新竹、竹南から海岸線に入つて彰化、能高山、霧社、日月潭への入口、二水が過ぎれば嘉義だ、嘉義から一つ南の驛水上との間には車窓近くに北回歸線標が見える、ついで番子田から臺南高雄着は午後三時だ

羨ましい三毛作

車窓山本副長の目に止つた稻田は台灣特有の二毛作、稻を刈つた所で直ちにしごいて籾にしてゐる、三毛作の所も多いとは羨しい話みかん、バナナ、ざぼん、白柚、文旦、パイナップル、パパイヤなど溫帶の南端から亞熱帶への特產果物が車窓を賑す

米、茶、石油、甘蔗、麻、棉、砂糖などの各種產業の寶庫もこの沿道だ、竹南から破れて台南へゆく上部線に今夏の地震でひどくやつつけられてまだ恢復せず不通、北回歸線標の頭などは吹つ飛んでしまつた、今は矢の印に變つてゐた

椰子の木繁る常夏の國

◇高雄の海水浴場　四季を通していつでも海水浴が出來る高雄の海岸

椰子の樹はしげる

流石は南國の都、高雄は暑い、驛前の大椰子樹が先づわれらの目を奪つた、

香港、廣東、廈門、汕頭などと交易盛んな高雄港は天然の良港今は南部へ大都市高雄の建設中である、こゝは朝鮮と直取引があつて半島の評判がよい、三井、商船、日本食料などの巨商軒を並べ商業殷んで州廳に運河の濱にあつて堀子は沒つて南國風景豐かである

猿、キヨンを見る

一行は高雄神社に詣で、壽山にのぼつた、立派な自動車道が出來て七百七十六米の高嶺、壽の峰へ約三十分で達した

こゝは推要塞地帶で日清役の古蹟、御遺跡が各所にある、全山セメントの山であるといふことだ、自動車の警笛に逃げやうともしない猿、キヨン（鹿に似たもの）が車窓からみえるも痛快であつた

感慨深い壽の峯！

わが國南端の都會高雄の壽の峰に立つたわれらは、わが版圖の廣大なるを讃歎して萬歳を絶叫した、十日午後五時卅分、感慨深い壽の峰の俯瞰はまだ腦裡に殘つてゐるのだ

最高所に各外國への距離表がある（單位浬）

東　バンクーバー五、五七三▲桑港五、七三四▲ホノルル四、四八七▲パナマ九、四六七

南　マーシャル三、〇三一▲カランヒ三六▲シドニー四、八六九▲マニラ四八三▲スラバヤ二、二五▲シンガポール一、七六〇▲サイゴン二、二五五▲バンコック二、七八五

西　汕頭二四〇▲廣東四〇五▲香港三三五▲廈門一六五▲馬公七五▲福州一三四

北　大連一、三九▲上海六四三▲仁川九七〇▲基隆二二四▲門司九五一▲鹿兒島八三四▲東京一、三七〇

◇棟楠　タントウイといつて脫穀器、黃金色の稻田を往來してゐる、稻刈その場で脫穀だ

下り道は宮の鼻、ゴルフリンクの横から海蔵村を通り海に下りて觀光館で買物、臨海ホテルに入つた

十一月の半ばといふに、こゝはまだ暑い、案内役の本莊氏など海に飛むといふ有樣。夜は扇風機で浴衣がけにビールといふ譯浴衣がけで約五百米もあるといふ町へ接續する大トンネルを拔けて夜の町をみた、朝鮮美人が全島の人氣を喚つてゐるといふ噂だつた、冬を知らぬ高雄の姿は朝鮮では想像であらう

新深海魚　四十八種捕獲

從來學界に知られなかつた深海魚四十八種が蘇聯ソヴエート探檢隊の手によりオホーツク海で捕獲された。新魚類は水面下六百五十呎の深海に棲息するもので、その體は深海の水壓に堪へ得るよう奇妙な形を呈して居る。その組織は脆いもので身體全體は水が浸み込みその骨には深山の溪孔が開いて居る。探檢隊はソヴエート聯邦太平洋漁業研究所の手で派遣されたもので著名な魚類學專門家が數名乘り込んで居る。探檢隊は歸還と共にこれらの新奴種をモスコーの研究所に送り更に詳細な研究を遂げる筈であるが、その結果世界の魚類辭典には四十八種の新種が記錄されることになるわけだ

新刊紹介

源氏物語蕃山抄　石崎又造解說

熊澤蕃山の數多くの著書中においても最も異彩を放つものは本書である、この書は實に蕃山一家の識見をもつて源氏物語の微旨を發揮せるもので、その爲政家としての觀察、その儒家としての觀察、更に國弱の古典に通ぜる著者としての觀察、雅樂に精通せる著者としての觀察等寺る處に躍如たるものあり、源氏物語の研究として眞に一異彩といふべきものである（二圓五十錢、東京、神田、須田町、巧藝社）

農業用原動機　森謙六著

現在我國における農業經營は非常に複雜化し之に用ふる原動機は本書に記載してある如く各種各樣のものがある、そこで各原動機について農學的竝に工學的見地よりそれらの得失を充分に吟味し、尙は將利用の途を誤らぬ樣にし、選擇機の出現を期せねばならぬ、本書はこの意味において編著せるもので高等工業學校、高等農林學校大學等の教科書及參考書として記述したものである（二圓六十錢東京神田旅籠町、工政會出版部）

醬油釀造法　深井冬史著

醬油釀造業は本邦重要產業の一に數へられてゐる釀造法の基礎研究、技術研究及びその應用技術の實際的說明において殆ど十數年間に目覺しい進歩を遂げたといつても過言ではない、著者は此間大藏省釀造試驗所に奉職して醬油研究に沒頭した一人であるが本書は著者が試驗所及び各地の講習會において指導または講述した一般釀造法を骨子として、近年において發表されてゐる總ての研究報告を織り込み、尙ほ著者自身の研究を惜まず說述せるものである（三圓東京神田旅籠町工政會出版部）

上に立つ人の道　村上瑚善雄著

著者は『統率即自己統率』をモツトーに盲目滅法な抑壓主義を叛めて統率者は常に權勢慾と支配慾を離れた忠實、敬虔なる神の靈を以つて制御すべき事を訓へ、更に服從と自由の完全なる調和融合を說いたもので社會問題の喧しい今日統率者、被統率者共一讀すべき良書である（定價一圓二十錢・東京神田神保町富山房）

二宮尊德の人格と思想　井上角五郎編

二宮尊德は農業日本の典型的指導者であり、翁の報德思想は現代に於ける產業日本の道德的根幹ともいふべきものであつて本書は翁の生立から一生に亙る至誠奮闘の事跡を詳述しその輝妙の筆は深い感興と強い感激の裡にその人格と思想に透徹する國民的修養書である（東京銀座六の四交詢ビル內國民工業學院定價一圓五十錢）

第三藏票集

（日本藏書票協會昭和十年刊）本誌に集錄の藏書票は圖案も、色彩も、文字もその全てが各使用者獨特の趣味、嗜好を表現してをり我國特有の境地を開拓して、日本の藏書票も愈よ板についたといふ感がある、武井武雄伯作鈴木登三氏藏票、不老洞自筆の藏書票二點、友原子紋章入りの藏書票、朝鮮文字入りの堀田和義氏藏票六點、虹寸氏自作の藏票、ノブタカ、マサタカ兩兄弟の藏書票等は正に當今における記錄的作品であらう、同協會はいつでも出版並に一般藏書票製作の相談、關係製作の需めに應ずる（誌代一ヶ年十圓、見本一冊一圓五十錢、兵庫縣武庫郡[illegible]崎町信濃、日本藏書票協會）

日の出

新年號別冊附錄の『探偵捕物實話集』なぞ讀みだしたら一寸やめられない。事實は小說より奇なりと云ふ言葉が今更ながら味へる。も一つの『漫畫傑作集』も新年附錄のなかでは誰にも喜ばれるだらう、子供にも大人にも引張凧になるに違ひない。漫畫家百名の自選の傑作といふか、面白い『新選流行歌集』は乙に佾けて、そのなかにお座敷藝指南なんてのもある。新年大いに歌ふべく、宴會などにはポケツトにしのばせて重寶であらう。他に袋入附錄の『國旗函』がある。これは雜誌附錄としては近來のヒットだ（七十錢東京、牛込、矢來新潮社發行）

おふくろ他三篇

（田中千禾夫著、新撰劇作叢書）おふくろ・瑠璃操女塾裏、僕等先生の鞄持、對話體による一小曲の四篇定價八十錢東京神田小川町白水社

笑々話々

ひまな男二人、ストーブをかこんで一杯二杯と取引するうち話がはづんで何んかの拍子に

A『志士仁人といふ言葉があるぢやないか』

B『ウン多々惜々といふのもある』

C『フフン、では貯々齋々銀行はどうだ』

B『いや、つまらんことが流行りだしたものだ、どれ下々宿々に歸つて布々蒲々にもぐつて寢るか』

これが一所の食堂ではやりだし諸々長々とか局々長々とか課々監々とか決々裁々とか、いやどうもやゝこしい限り

新年特大號 四大附錄つき

日の出 驚異的大賣行

日の出は何故賣れる 再版忽ち賣切 三版出來

增刷も間に合はぬ超大賣行です 製本場も 印刷所も 書店も 發送場も まるで戰場のやうな騷ぎ！

良い物は必ず賣れる！ 本社は此の確信を以てあまり誇大な廣告は致しませぬ。然るに此の賣行が實物の立派さを證明した、この賣行が何より證據です！

四大附錄つき 特價七十錢 東京牛込 新潮社

袋入附錄 新案組立國旗函　內務、外務、陸軍、海軍、鐵道、文部の六大臣が極力推奬せる國民的大附錄にして、一戶に一個は必ず備へられたき國旗保存函です。

別冊附錄 探偵捕物實話集　名刑事・鬼刑事が命がけの捕物苦心、讀めば讀むほど面白い。

別冊附錄 漫画傑作集　漫畫家といつてもこれは百名の大家花形が各自の代表的傑作の自選である。どれを見ても面白くて味はひ深くて實に多くの價値を發見する。

別冊附錄 新撰流行歌集（附）お座敷藝指南　流行歌詞、作者、吹込者に寫眞挿繪を加へ更にお座敷藝に酒席にやれるものばかり。實ひの泉、娛樂の源泉、社交界でも家庭でも大喜びの附錄はこれです。

北鮮版

泣かされる寡婦の純情
開城に咲いた歳末美談

【開城】府内西本町二一五通山多仁さん(四七)は昭和三年夫に死別れ獨楽一人息子の敏之氏(開城署勤務巡査部長)と二人暮しをしてゐたところ敏之氏も病魔に襲はれ今年六月三十六歳を一期に不歸の客となり、その後多仁さんは開城署長の厚意で細々と暮してゐるが性來情深い同女は苦しい生活費の中から日頃二錢、三錢と貯へたお金が十三圓六錢になつたのでそれに一些貯蓄で得た六升のお米と令息の在官中に用ひた鮮衣上下及び周衣とを添へ令息の命日に當る去る十三日警察署にこれを持參して貧民歳末救濟の一助にして下さいと申出で、署員一同を感激させた

土地利權をめぐり 果して瀆職の事實
元咸北道土木課工手の惡事露見し
羅南署の取調べ終つて送局

【羅南】咸北道では、既報の如く過般産業課關係の瀆職事件に關する懲戒委員會を開催しその人事の行政處分も遠からず斷行され、その後において司法權の發動を見るべく、この結果昨年來道民疑惑の的となつてゐた某事件の全貌が明かにされる日も遠くはないが、更に土木關係瀆職事件が司直の手に委ねられてゐる

事件は極秘裡に羅南署で取調べを行つたが、その中心人物は本籍咸北鏡城郡漁郎面鳳岡洞五一八、同郡龍城面水北洞五一六ノ三居住、元道土木課工手呂文鉉(三六)と稱し、去る昭和五年中道に就職し七年頃から本年にかけて李蘭廷ほか六名、崔基恒およびその息崔奎鋼、李時容ほか五名らが河川護岸工事による私有地の收用に對する代償としての河川敷地占用、驛屯土關係に關する土地利權出願に際し、現職にあつて單に之らに利便を計つたのみか、出願者の不案内につけ込んで弟呂鋼鉉の小作を條件にし、或は自分の妻女鄭金を出願者内に加へて連名共願とし、更にその長男呂築暉の名をも連ねるなど惡辣手段を弄して官用の地圖により机上で圖面を作成しながら測量費を請求したり、書類作成の際代書料をせしめるなど、彼を知るほどの朝鮮人の間では好感を寄せる者がないほどで、妻子は本籍地に置き自分だけが前記居住地に妾と同棲、一圓二、三十錢の日給で受ける身にも似氣ない贅澤な生活を續けてゐたものである

前記の如く警察では一切極秘で調べてゐるのでどの程度まで調べられたか判然せぬが、仄聞するところでは去る七年から數回に亘り土地面積約八萬坪位に關する瀆職を敢てしてゐたわけで本年まで四年間よくもばれずにゐたものであるなほ呂文鉉は去る四日正式に羅南署に留置されたが取調べ一段落とともに十四日書類と共に清津檢事局へ送られた

捗らぬ 木材輸送
惠山と白茂 兩線 惱み

【城津】高山鎮道の惱み―惠山線白茂線は零下三十餘度といふ殺人的寒氣と吹雪の襲來に加へ人夫難のため木材輸送計畫に大きな蹉跌を來し本年度十二萬五千立方米の計畫に對し十二月六日現在僅かにその五十八パーセント六萬餘立方米の搬出を見たに過ぎず兩當局はこれが對策に腐心してゐる

新興郡の漆

【咸興】新興郡特産の漆液は目下咸興刑務所と一貫匁二十五錢で取引してゐるが同郡の漆樹は在來種十萬本餘あつて畑の畔畦を利用栽植し八年度來五ヶ年計畫で更に十萬本を增殖中である、一本の採漆量は平均二十五匁で十萬本增殖完成後は毎年平均二萬本から採液され年五百貫匁は大丈夫であるから年收一萬二千五百圓は間違なく農家の懐にころげ込むわけである

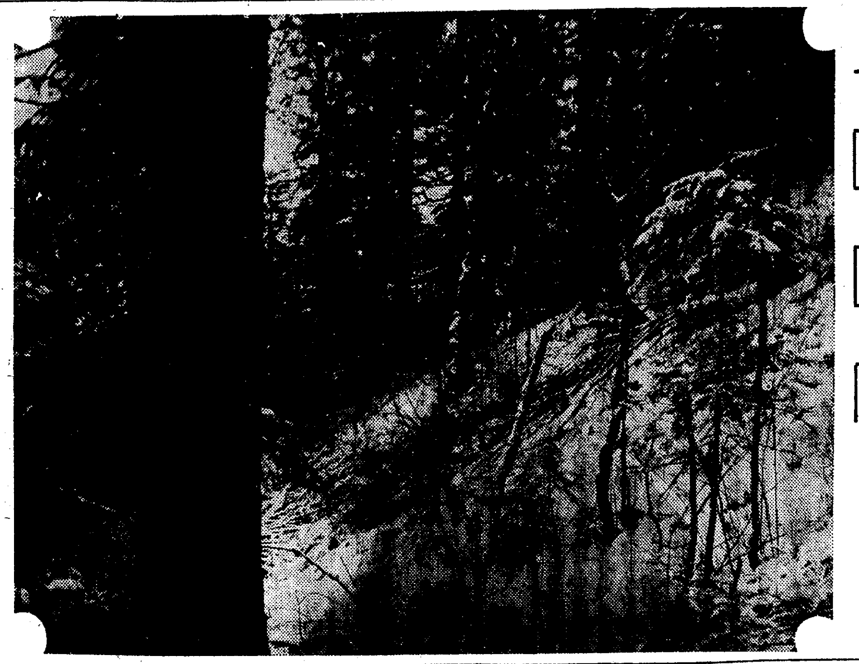

白装の原始林 ―江界營林署管内

茂山の新兵さん
元氣で到着

【茂山】雪國の東北福島、宮城、岩手の三縣から遙々やつてきた茂山守備隊の新兵さん○○○名、毋隊羅南歩七十三聯隊に於ける入隊式を終へ勇ましい軍服姿で去る十三日午前七時二十分羅南驛發零下三十度に近い車輪嶺の嶺を越えて午後一時過ぎ茂山驛に到着、驛頭守備隊長を初め官民各團體の盛んな歡迎を受け初年兵代表津田仙助君の謝辭があつて堂々隊伍を整へ守備隊の營門を潜つた

鏡原懇話會集會

【鏡原】懇話會では去る十四日午後一時から萬德食堂で忘年會をかね今年最後の集會を催した

牡丹江の民議選擧

【牡丹江】内地人居留民會評議員選擧は去る十日午前九時から日本小學校で投票を行ひ午後三時半開票の結果左の十六氏が當選した

一一四票奥野隆一、一一三票溝添榮三、一〇四票藤田篤次、九九票丹羽榮重、九七票小出順造、九六票須藤朔一、八八票黒田吾一、八五票白井安太郎、八三票久々啓次、八二票黒田清、同大瀬捺彌、七九票一柳庄助、七五票永野間榮次、六一票山本龜太郎、四七票山内彦三郎、四〇票新井廣

鴨江全國境線に 完壁の稅關障壁
警察官兼務の不備を改め 漸次專務者を置く
多端な將來に備ふ 現狀では萬全を期しがたい
瀬戸稅關長の視察談

【新義州】對岸滿洲國を控へて鴨綠江々岸百七十里に亘る廣大なる國境の關稅線確保につとめつゝある新義州稅關では今回瀬戸稅關長の五日間に及ぶ現地情況視察の結果從來の第一線警察官兼務の稅關出張所二十八ヶ所に對して全面的に專務者稅關出張所に更新せしめることに決定するに至つた、從來警察官の手によつて兼務されてゐた稅關出張所を獨立した稅關吏の專務出張所に更新することは建物をはじめ人件費の上に膨大なる金額を必要とするので目下これが具體的方策について愼重研究中であるが、來年度に於て少くとも滿浦、江口、長城、玉洞の三兼務者出張所を專務者出張所に更新せしめることはほゞ確定的となつた、理由は第一線警察官は國境治安維持といふ重大なる任務を擔つてゐる一方稅關側にかては對岸滿洲國の興隆に伴ふ鮮滿經濟の緊密化によつて物資の取引旺盛を極め課稅業務の上に畫期的繁忙複雑化を呈するに至つたゝめ從來の警察官兼務出張所では到底わが關稅線の確保を期することが出來なくなつたことにある、興隆滿洲國と相對して江岸百七十里に亘る關稅障壁の徹底化は瀬戸稅關長の英斷による專務者出張所の更新によつて初めて達成されるものと期待されてゐる

新義州稅關所轄の江岸七十里に亘る稅關出張所の視察を終へて十日新義州に歸任した瀬戸稅關長は雪やけのした顏を輝しながら語る

最初外國人經營の北鎮及大楡洞金山を視察した、目的は同金山の鑛山用品が既得權によつて全部無稅となつてゐるのでその點を詳細に見たわけだ、それから昌城、私倉浦と國境兼務者稅關出張所を視察して來たが、今回の旅行で特に感じたことは關稅業務が非常に繁忙複雑化し對岸滿洲との物資の取引が躍進に次ぐに躍進をもつてしてゐることだ、この素晴らしい取引の進展性を見て從來の警察官兼務による課稅業務は到底萬全を期することが出來なくなつて來たと感じた、殊に將來を展望すれば東邊道の治安確保による對滿取引の旺盛、更に鴨綠江橋梁七個所の架設等われらの受けもつ江岸百七十里の國境關稅壁は益々多事多端を約束してゐる、この躍進的課稅業務の進展は一に專務者出張所の更新によつて達成されねばならないと考へる、金さへ許せば全面的更新を希望してゐるが、これはなか／＼至難なことなので五ヶ年計畫でやつて行きたいと思ふ、來年度は最少限三ヶ所の更新をなすべく目下計畫を進めてゐる

警備員後援に 惠山邑民起つ
先づ座談會を開き 慰問の方法を協議

【惠山鎮】既報、福田邑長主催の警備員後援デー座談會は去る十二日午後一時から邑事務所で開催、各官公衙の長、地方有志五十餘名出席し、隈谷警察署長並に田中守備隊長の講話があり午後三時から警備員を除いて座談會を開き先づ杉山道會議員の提案に係る第一線駐在所中警備電話のない數ヶ所に對しこれが架設期成會を組織して基金を造成することゝ請願派出所の廢止改革を當局へ請願することを申合せ更に愛國婦人會及び國防婦人會員のほか邑民代表約廿名を選定し、婦人部、男子部各々二班に分つて一月中旬第一線に派遣し親しく警備員を慰問することゝし、なほこれ等に要する費用の調査、捻出方法は一切福田邑長に一任することになつた

咸南道廳の庭園造成

【咸興】道廳では新廳舍の庭園費として來年度に三千六百八十圓を計上、道内の樹木約七十種七百本の庭木を植込み、十二年度には花壇を造り新装の廳舍に一層の美觀を副へることになつた

鰮漁總決算

【城津】上景の鰮景氣も愈よ本年の總決算期となつたが今水產品檢査所の窓口からこれを打診して見ると魚油檢査數が三四〇、九九八丁この代金がざつと百萬圓、締粕が八八、一八六箇でこの概算が七十萬圓、昨年の油一九六、三四八丁、締粕五二、七一一箇に比し油が約十割增、粕が六割增に相當しなほ市價値上りと來てゐるから豪勢なものだ

黒船の氷漬け
氷上の碎氷作業に失敗し
人を雇つて一冬監視させる

【平壤】既報―一夜のうちに大同江結氷のため閉ぢ込められた大同江名物運炭黒船百六十八隻は平南船運勞働組合の手で氷を割つて船を岸に引寄せるべく作業が續けられてゐたが、打ち續く寒さのため氷は割つた後から忽ち凍つてゆくので遂に意を決し今冬は人を雇つて江中に船を浮べたまゝ監視することにし解氷を待つて船の處置をとることにした

城津のナス景氣
首位は殖銀 豪勢な鐵道

【城津】微笑ましいナス景氣も得手勝手なストーヴ會議の皮算用から愈よ悲喜のリアリティへ……流石黒字萬歲の鐵道系、城銀では、ざつと十萬圓のナマがこゝ一兩日中にばら撒かれる、年二期で最高十六七割最低十割といふから豪勢なもの、次は建設事務所の一萬圓率は城銀と同樣、殖銀が例によつて首位で三十割程度その他も凡そ例年通りとある

雄基振興委員會

【雄基】去る十三日午前十時から農村振興委員會を邑事務所で開催左の諸件を協議した

九年度設置農家更生指導部落實績調査▲邑の蔬菜增產計畫實績調査▲色服着用奬勵▲儀禮準則實施▲凶作罹災者救濟

咸興女高普上棟

【咸興】盤龍山公園内孔子廟に新築中の女子高普校舍の上棟式を去る十四日午後一時から擧行

豊庫江原道の【山の幸海の幸】
通川郡の巻
青年團と婦人會 競爭で大活躍
東海北部線の開通に伴ひ 繁昌する庫底港

通川郡は江原道東沿海の北端にあつて咸南道に隣接し、住民の六割八分は農業を營み漁業者は六分四厘に過ぎない、全面積の七割七分は林野で農山漁の三拍子揃つた豐… 生計策を樹てねばならぬところから郡面當局の苦心は並大抵でない人口は逐年增加の傾向を辿り、大正九年面制施行當時と現在を比較すると戸數一、八三二戸、人口七六〇六人の增を示しこれに伴ひ農家戸數も四二一戸殖えてゐるが農民の生活狀態は概して有富で中流以下は七千餘戸に過ぎない、ところでこの郡が誇りとする地方改良並に社會事業の概要を擧げれば農村振興運動の細胞組織たる更生部落百五十六ヶ所にはそれぞれ振興會を設け、會員七千四十八名を擁する外婦人會、青年團、勤農共濟會、十人契等に對し力強い指導を加へ中堅人物の養成に重きを置き、本年四月郷校財產の事業として農事訓練所を特設、現在十二名の訓練生を收容してゐる、こゝで一年間修業した訓練生は各面に送り出し農村の指導者として活躍する譯である、勤農共濟組合は七ヶ面三十一部落に一ヶ部落十五名乃至二十名をもつて組織し一人平均二十圓を限度に總額一萬七千三百九十圓の融資を融通してをり組合員總數八百十六名中牛を飼育する者五百五十六名、麻布及び以綿機その他を利用してゐる者二百三名に達してゐる、關東明徳青年團は各學校を中心として郡内十ヶ所に組織され團員總數三百九十五名(通川庫底の女子青年團員は七十六名)を有し、溝道溫習會、衣服の作製、道路修理家の石垣築造勵行等の諸事業に素晴らしい實績をあげてゐる、中でも臨南青年團の如きは昨年宇垣總督から優良團體として表彰され、目下八百十二圓の基金を購入して團員が共同耕作してゐる、また婦人會はその數四十七、會員數千二名で生活改善、勤儉貯蓄はもちろん共同耕作、豚共同飼育等を行つてゐる、その他の振興施設としては農民契、啓蒙運動、色服、斷髮、竈廢改善、溫突焚口、便所改良等何れも向上の跡が著しい

◇―――◇

元山を起點とする東海北部線はこの郡を貫通し郡内に十餘の大小停車場が設けられてゐることは交通の少い江原道としては惠まれた郡である、通川邑内から一里二十八町にして庫底港がある、鐵道開通以前は郡内唯一の物資の吞吐港として一年の移出高四十五萬圓餘、移入三十一萬餘圓に達し沿岸航路の定期寄港地及び釜山からの不定期貨物の寄港地として繁昌し漁船の出入も殷賑であつた、港の前面叢島附近一帶は各種漁族が豐かに棲息し、著名な大漁場である、なほ附近には通川炭坑があり鐵道の開通と共に港の利用價値は著しく增大したので道では七年度から三ヶ年繼續事業として庫底港の修築に着手、地元負擔十萬圓、國庫補助十六萬圓、道費十一萬圓、計三十二萬圓で防波堤四百米、防砂堤二百米を築造し今や殆んど完成の域に達してゐる

港の完備に伴ひ著しく活氣附き殊に今年の鰮漁は業者自分も呆氣にとられる程の大漁で搾粕肥料工場だけでも三十餘ヶ所も出來るといふ騒動さで港街には黄金の嵐が景氣よく渦捲いてゐるなほ郡の誇りに數ふべきものに淡水魚、金剛山電鐵の發電所、庫底の製氷冷藏所、松濤の釀酒等がある(寫眞は通川郡庫底邑の更生部落)

人の動き

▲下田第七聯隊中佐(新任步兵十九聯隊附)十六日歸京城、清津から湖南丸で赴任

小作人表彰

【長淵】長淵郡農會では去る十日午後一時から優良小作人の表彰式を擧行したが受賞者は二十一名で一等から五等までは左の通り

一等崔與鳳、二等崔春毛、三等閔成國、同閔龍結、四等金春元、同閔龍福、五等朴敬安、同田完龍、特賞李京鎬

阿片を密賣

【咸興】咸北鏡城郡朱乙溫面次鄉洞二九八池金燦(三二)は同面金谷洞一三九池明燁(三八)から依頼を受けて阿片の買手を探し求めてゐるといふその筋の聞き込みで池金燦を取調べると去る八日池明燁が約五十匁の阿片を持參しその内から一匁を三十錢でこの十日に金谷洞の金昇官に賣卸したことが判明、池明燁は清津へ用事で出かけたところを手配により、そのまゝ清津で捕まり羅南署に留置取調べ中

廻禮と贈答に 金五圓の罰金
甲山の有志等が 有意義な申合せ

【甲山鎮】甲山邑内の官民有志はこの程年末年始の行事について打合會を開き新年の廻禮と年末年始の贈答を絶對嚴禁し監視員五名を擧げて違反者からは五圓の違約金を徴し、冗費節約によつて得たお金と違約金は窮民救濟金に充てることを申合せた

咸南の桑見事に發育

【咸興】立山咸南農務課長は本年施行された養蠶小作蠶出品評會最後の審査を行ふため利原方面に出張、この程歸廳したが桑田は見事に發育し南鮮方面でも一寸見られぬ程になつてゐる肥培管理共に農民の努力の跡が見えて非常に愉快に感じた、併し桑はこれからが大事だから大いに肥培管理に力を注ぐやう農民を督勵して來た

市日貯金

【原州】堀田金組理事の發案で生れた五日市日貯金會に會員百二十名で貯金額既に二百圓に達した

危險な畜牛の密輸
根絶を期す

【惠山鎮】結氷期になると長白縣から鮮内へ畜牛の密輸入が多くなり防疫上危險なのでその筋ではこれが取締に大童である、惠山管内では牛疫は皆無であるが炭疽は相當多く昨年度管内で十九頭、今年も一月以降六頭發生してゐるこの炭疽は全部對岸から侵入したものであるためその筋では密輸入を檢擧した者へは牛の價格の三分の一乃至半額の賞金を與へることにして根絶を期してゐる

惠山鎮の宵火事
消防手失明

【惠山鎮】去る十三日午後七時五十分頃邑内八幡通道事務所西隣の自動車修理工場(李相準所有)から失火し全燒一戸半燒二戸全毀一戸を出して午後九時鎮火した、損害約二千圓で原因は不注意からガソリンに引火したものらしい、なほこの火事で消防手南國友氏は右眼を失明、その他四名の消防手が輕傷を負つた

咸北道廳の小火

【羅南】咸北道廳では去る十三日朝溫室の焚口から火を失したが直ちに消し止めた、なほ萬一の場合の廳員の訓練が必要とあつて十四日午後一時から消防、防火の演習を行ひ、御大の竹内知事が隈なく巡閲した

間島大豆の 共販大受け
相場は忽ち昂騰し 生產者の利得增す

【間島】間島の經濟は先づ大豆から―をモットーに日滿官廳の合同工作になる間島大豆改良實行組合の共同販賣は旣報計畫について既報の通り在間島日本總領事館並に省公署實業科でそれ／＼當下に共同販賣場所に販賣代金精算場所を設置、和龍、延吉兩縣をトップに去る七日第一回の入札を行つたところ三井物產宮本洋行、間島穀物株式會社、熊谷洋行等大商人の競爭となり豫期以上の效果を收めたさきにこの共販計畫が發表されるや現地市場では早くも從前より石當り二十錢の高値を示し、共同販賣實行組合の販賣價格は市價に比し改良種在來種共に石當り五十錢內外の高値を呼び加ふるにこれ迄生產者は仲買商人から一石につき二升乃至三升も桝目をごまかされてゐたのがこの共同販賣では嚴正に量られるため實際に石當り七、八十錢以上も生產者の利得が增したわけで不正仲買人の排除によつて生產者も商人も安心して取引が出來るので大豆間島には最も適切な施設として喜ばれてゐる

隣家に火つけ
大膽な少年 喧嘩の仇討

【開城】開豐郡鎮南面龍興里六四呉基善方と隣家の南宮敬順方とは平素犬猿の仲であつたが去る十三日午後二時頃呉基善の三男順萬(一七)は南宮家の軒に積んであつた薪に火をつけて同家を全燒せしめ、同人は附近の山中に隠れてゐたが間もなく逮捕された

天刑病の幸福

古來本病の藥は大楓子油の外には無かつたのである其大楓子油も有効成分は僅かで大部分が無効成分であるために本病は不治の病として日進醫學から取殘されて居た然るに科學の進步は遂に此有効成分の分離抽出に成功して米國政府はハワイ大學總長デーン博士に之が製藥を命じカリヒ國立癩病院に於て多數の患者を全治退院せしめ驚異的賞讃を博して居る

我國では大正十年内務省より學者を派して其實狀を視察せしめ其翌年デーン博士の來朝を乞ひ各醫科大學に講演を求め大阪では時の市長池上氏司會の元に中央公會堂内に歡迎會を催した此時只獨り化學的纖維研究家なる大阪市北區吉山町天六新京阪前天六病院長ドクトル高木中磨氏は終始熱心にデーン博士と學術上の會談をなし爾來專心研究に沒頭し遂に新藥ドノコールを世に出し實く同病救濟に專念して居る篤學者でありかゝる古來難治として指彈せられたる不幸の同病者にとりこの福音の出現こそ眞に無上の幸福と云はねばならぬ同氏の手に依り治癒した人々の感謝狀は日々殺到し中には寫眞を送つて其喜びを述べ居る人さへある高木氏に照會すれば文献其他懇ろに指導して貰へるのである

カメラ界の流行兒 五圓より
信用ある東郷製寫眞機 よい趣味
メイコーカメラ
發賣元 東京・神田 東郷堂寫眞工業株式會社 (全國特約店ニアリ)

フローブラシ
木下博士推奨
大谷博士曰く 「身体の健康は先づ皮膚の健康から」

代理店 大阪 高橋盛大堂 丹平分店 小林大藥房 齋藤藥品合資會社 杉田宗助商店 山口器械店 藤本商店 京城 玉置合名會社 加藤加寶堂 廣島藥品合資會社 釜山 大黒南海堂 新井藥房
百貨店藥店化粧品店にあり
健康増進 肉体美化

子宮良藥 美神丸
コシケ子宮病 自宅で秘密に治る
複雑な病原によつて起る子宮病は内服藥では效顯し難く、外科手術を必要とします、この美神丸はのみぐすりでなく直接病所へ入れるのですから效めが早く確實です
手術に類する副作用がなくコシケ子宮病を治し、×痛、×帯下、姙娠にも効し、子宝に恵まれ夫婦仲が圓滿となる女の秘藥です
定價 五週分 一圓八十錢 十週分 三圓五十錢
到る處の有名藥店に在り

胃腸を害せぬ注射原液配劑
美神淋藥
副作用がなく 注射同効の新劑
一、家傳の秘法に注射原液を合理的に配劑し藥效が著るしく早く治ります
二、胃腸藥を配劑し、副作用なく、胃腸、消化、胃痛の作用が著るしくあります
三、服用すればスグ無性はいたみ止り膿性も止ります
四、注射、洗滌せず、自宅にて内服により快癒するにはげみ本藥を御試用下さい
定價 赤圓 三圓 青圓 二圓
代理店 京城 木村藥房 新井藥房 釜山 大黒南海堂
本舗 大阪市南久寶寺町堺筋 宮内善進堂 振替大阪五七番

入退營兵歡送迎

裡里でも鄕軍國義で統一 平等の待遇法決定

【裡里】鄕軍分會並に國防義會では十三日午後一時から邑長室で有志會を開き入退營兵の歡送迎方法について協議し大體左の通り決定した

分會、義會、町友會より夫々幟旗を贈ること▲他の團體及個人は可成金品を贈ること▲驛頭歡送迎には一戸一人出席のこと▲入退營奉告のため神社へ參拜すること▲部內は出來る限り裡里驛を發着地とすること▲入營軍人家庭は隨時各會長留守訪問をなすこと▲在營又は出征軍人に對しては年二回の慰問書狀をなすこと▲入營者宅には特製の入營標識をなすこと▲出征軍人宅には出征標識としてトタン製の國旗を掲揚ぐること▲入營除隊祝賀として一町會當り金二圓を贈呈すること

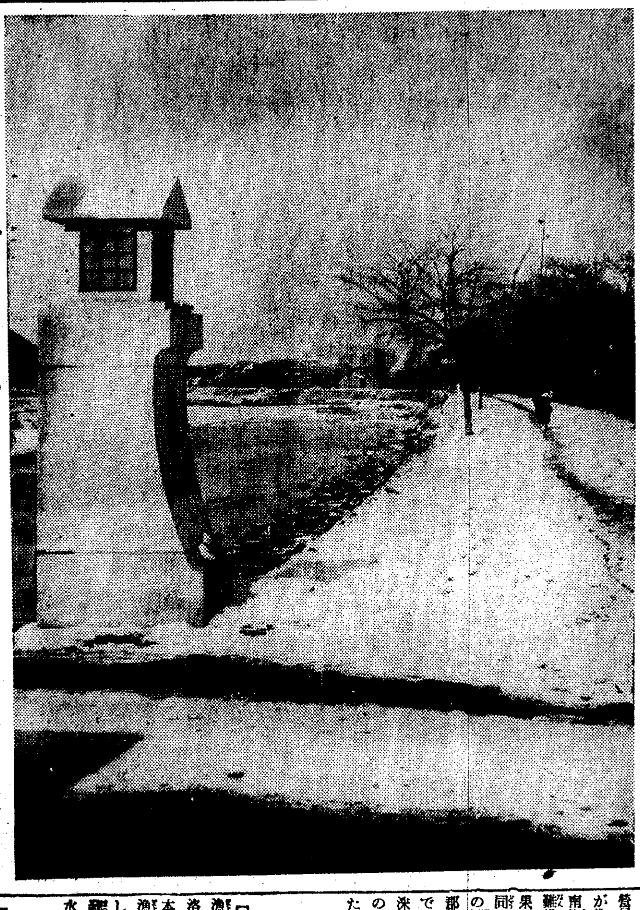

珍らしや大雪＝十五日全州地方

更生部落の婦女子に かます織奬勵

慶南當局積極的に乘り出し 農村經濟立て直し

【釜山】農村の振興施設に積極的の強化方針をとりつゝある慶南では今回更に一段の拍車を加へて副業奬勵による實効を期するため道內の更生部落へ叺の生産奬勵を行ひ農村に於ける婦人少年團の勞力を生産化して收入の增加をはかることに決定し既設の更生部落七百四十二部落のうち本年は十九郡に一部落を選定して部落當り三十本合計五百七十本の叺織用成を配給し漸次全般に及ぼすことになつた

慶北自作農

本年度は二百五十戸設定 割高金十六萬五千圓

【大邱】慶北道では昭和十年度の自作農二百五十戸新規設定について各郡の推薦に基く査定を了し最後の決定を見るに至つたが本年は地價昂騰から農耕地購入に相當困難が伴ふものと懸念されたが案外順調に纏まるものらしく二百五十戸の割當金額十六萬五千圓一戸平均額六百六十圓となつてゐる、各郡の割當戸數と金額は左の通り

▲達城一四戸九、四〇四圓▲軍威八戸五、二八五▲義城一三戸八、五五五▲安東一八戸一一、八二〇▲靑松六戸四、〇五九▲英陽六戸三、九四三▲盈德七戸四、六一〇▲迎日一五戸九、六〇八▲慶州二〇戸一三、四四八▲永川一六戸一〇、四八五▲慶山一二戸八、一五〇▲淸道九戸六、一七〇▲高靈七戸四、七一九▲星州九戸五、八七三▲漆谷一〇戸六、二八八▲金泉一四戸八、六四一▲善山七戸四、七〇九▲尙州二〇、一二、三二四▲聞慶一〇戸六、六七〇▲醴泉一二戸七、一七三▲榮州一〇戸六、七五〇▲奉化八戸五、四〇九▲計二五〇戸一六五、〇〇〇

釜山商議 金融部會開く

【釜山】釜山商工會議所では十三日午後金融部會を開催し明年度に於ける新規事業を協議した結果

▲北滿方面に於ける經濟調査のため調査團派遣
▲內地工業狀況視察
▲釜山開港六十周年記念祭補助の件

を役員會へ提案すると決定した

歲末ご用心 浦項署でも 一般に警告

【浦項】押し迫る歲末の不安に備へ浦項署では特別警戒に入つたが管內全般に亘り左記警告ビラを配布し市民の注意を喚起した

▲夜間の戸締嚴重に寢る前一度見廻ると▲金や貴重品は人の氣付かぬ完全な場所へ▲旅行先では宿主に預けて安眠▲降りたら必ず自轉車に施錠▲銀行や郵便局の窓口では殊に掏摸ひに用心▲強窃盜や殺人または微細の事件でも何を置いても警察へ▲強窃盜が這入つたら落付いて犯人を見極めること▲非常の場合警察への電話は、警察と告ぐる暇のない時は强盜、人殺し、火事など事故を告げること、そんな暇のない時はハンドルを廻して受話器を外し大聲を出す事

仁川の浮浪者狩り

【仁川】十四日未明府內一齊に試みた仁川署の第二回檢索の網に引かゝつた浮浪者六十名は、代田司法主任が取調べ中であるが、十五日は日曜日にも拘らず司法係總出動で取調べを急いでゐるが、松岡里七二前科一犯金好範(三七)は朝日釀造松坂工場サイドカー運轉者成近用君の印鑑を偽造宮町小原洋服店から前後二回に亘りオーバー、洋服三着を騙取してゐたことが判つた

仁川の賭場嵐 神商も混る 十餘名檢擧

【仁川】花町一丁目九一穀物商金應福方で十餘名が賭博開帳中を仁川署岡田刑事部長、小野寺刑事は十六日午前一時現場に踏み込み栗木里七六穀物商鄭大好(四〇)外十一名を一網打盡に逮捕、寺錢三百餘圓を押收引揚げたが、一味には府內の材木商、米穀商などの紳商がまじつてをり所持金を調べたところ千餘圓もあり可成り大仕掛の花札賭博を開帳してゐた

全州商議初總會

初代會頭は大木氏が最有力 副會頭は候補三名

【全州】商工會議所議員は規定により十二日確定したが第一回議員總會は來十八日午後一時から開催し議院を決定し創立經過を報告、創立費用を承認して會頭、副會頭並に常議員五名の選擧も行ふ害であるが、目下のところ會頭は前商工會長の大木氏に落ち着くものと豫想されてゐるが、決定までには多少の曲折はあるべく、副會頭は前商工會副會長の加納庫文氏に多分の野心はあるが議員の大部分が反對氣勢を示してゐるので山崎勝五郎、牧村芳平、陳邃宗三氏の諸氏の呼聲が高く果して何れに落ち着くか俄に豫測を許さない状勢である

この盛況ぶり――仁川忘年映畫大會

「仁」本紙愛讀者慰安の〃忘年映畫の會〃は十五日晝から館で開催、折柄の寒氣にも拘らず晝夜ともに滿員の盛況〃彌次喜多道中進行曲〃〃吹けよ戀風〃にすつかりおなかの皮をよらせ、〃流れ月の出潮〃に涙をしぼつた、なほ十六、七の二日で終る(寫眞は十五日夜)

灌漑水路で 水力發電

得粮干拓の副產物 寶城興業會社創立

【光州】寶城郡得粮面烏城面及び高興郡の一部を占む得粮干拓地は昭和六年以來吉井氏の手で經營してゐるが先般森日電社長來道の際同企業地灌漑用水路を利用し水力發電に着眼し實地調査の結果電力を得森、吉井兩氏の首唱でいよいよ資本金五百萬圓の寶城興業株式會社を創立し實現の上に海南アルミニユーム鑛への送電の外諸事業に電力供給すべく計畫されてゐる

釜山の義士會

【釜山】府內の各小學校では十四日夜今から二百卅年前の國民的英雄赤穂義士の一大壯擧を偲び何れも義士會試驗會などを催し講演、詩吟助詠、劍舞などがあつて心身練磨に資した

遭難漁船相次ぐ

四人乘りが强風で顚覆し 三名救助一名溺死

【統營】去る十二日午後二時頃統營邑吉野町中西鶴吉氏所有打瀨船が欲知島近海に出漁途中欲知島西南約三海里の海上に漁船の顚覆遭難船を發見、必死救助に努めた結果乘組員三名を救助、一名は溺死同日午後十一時半歸統十三日朝その旨統營署に屆け出たが右は泗川郡三千浦邑新樹里一本釣り漁船で同里徐桂洙(二〇)徐在賓(二〇)朱銀洙(一〇)の四名で強風に襲はれたものと判明、金又允はつひに溺死したものである

これは漂流 乘組の七名 危く命拾ひ

【釜山】釜山郊外沙下面岩南里の漁業金某(三)は十五日午前四時頃洛東江の沖合から二島附近にて一本釣漁撈中烈風のため遭難し乘組漁夫六名と共に船底に縋つて漂流してゐるのを同朝七時頃航行中の發動機船に救助されて釜山入港、水上署にて保護中

伊院陽山間 道路改修

【永同】伊院地方民多年の懸案であつた伊院、陽山間經濟道路の改修工事は去る九日から着手、地元面民總動員で工事は順調に進捗してゐる

全南中等 校長會議 十四日開く

【光州】既報、全南中等學校長會議は十四日午前十時から道會議室で近藤學務課長統裁の下に開催、熱心に協議を續けたが學務當局の指示注意事項左の通り

◇指示事項＝國體觀念の涵養▲敬神崇祖▲御眞影、勅語謄本の奉護並に火災防備▲學校經營方針▲國語使用の普及徹底▲國語讀本使用▲體育衞生の改善▲校外指導監督▲學校と生徒の家庭との聯絡▲不祥事件發生の場合に於ける處置▲校友會誌その他學校に於ける出版物の內容指導▲總督府編纂公民科教育書▲教科用圖書採用▲農山漁村振興運動に協力▲心田開發運動▲校務の刷新改善

◇注意事項＝▲鐵道局に對する旅行申込の期日及施行日程提出▲學校教員學生生徒に對する旅客運賃割引證交付

密陽校落成祝賀會

【密陽】この程新築落成した上南面禮林里密陽尋常小學校の落成祝賀會並に湯淺凡平翁の頌德碑除幕式は去る十五日午前十一時から同校內で盛大に擧行した

主要線七百ヶ所に 危險防止標

全南自動車協會で建設し 交通禍解消を期す

【光州】頻發する自動車事故の激増は近年交通量の增加に伴ひますます增大の傾向で全南道保安課では一般民衆の交通訓練と車輛の改善、運轉手の素質向上等に一方ならず腐心してゐるが、これが防止策の一端として全南自動車協會では道保安課、土木課の後援で二ヶ年繼續事業として道內主要道路七百ヶ所に危險防止標を建設し通行者や自動車運轉手に對し不斷の注意を喚起することに決定、近く各警察署の調査を基礎に保安課員が建設場所を實地踏査することになつた

廣州に溫泉

いよく試掘開始 はやくも地價暴騰

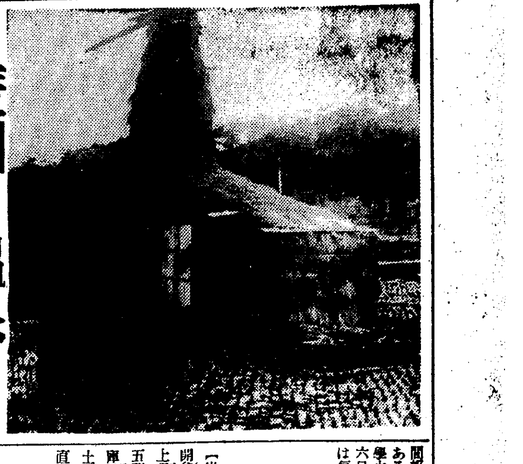

【廣州】こゝ廣州郡東部面望山里溫井洞では數日前から京城の加藤氏によつて溫泉掘鑿工事に着手してゐるが相當自信ある模樣でその附近は百濟古都南漢山城北門外で名所古蹟に富んでゐるのみならず京城から僅か四里の近接地ではあり某會社では極秘裡に附近一帶を調査し土地を買占めるのでないかと噂され地價も一躍二倍以上に暴騰してゐる、而して右溫泉の試掘に成功すれば將來大發展をみるべく一般住民は大いに期待してゐる

(寫眞は溫泉掘鑿現場)

恩人から大金を掏摸

【仁川】平南大同郡金祭面院場里三七〇金達彬方金仁慶(二〇)は無一文となり十五日朝仁川港入港の朝鮮郵船平安丸で保護送還中、船中で親しくなり同人の境遇に同情し靴下シャツ、食物などを與へて與れた崔某氏の洋服ポケットに入れてあつた財布の內から百圓を十五日午前一時頃同氏が寢てゐる隙に拔き取つたが、入港と同時に崔氏の訴へにより取調べの結果右事實が判明した

綾瀨川 裡里農林で 相撲の指導

【裡里】來裡中の綾瀨川山左衛門氏は十四、五の兩日裡里農林學校で相撲基本體操に關する講演と相撲選手の實際指導を試みた

蔚山の初雪

【蔚山】十日以來氣溫の降下をみたが十四日午前初雪があり氣溫もやゝ上昇した

憂ふべき第二國民 健康狀態に異變

近視眼の如きは上級生に多い 仁川府が學校衞生を充實强化

【仁川】府當局では學校と密接な連絡をとり常に〃第二國民〃の生徒兒童の健康に意を注ぎ殊に今年の冬休み前に〃紅〃の反應注射を豫施行罹病し易い生徒には直ちに豫防注射を行つたが、さらに學校衞生の充實强化を圖るべく內務課學務係で眞劍に研究され

▲健康診斷の回數を增すこと▲家庭と連絡徹底生徒の保健に意を注ぐ▲屋外運動、遠足などの獎勵▲過重な勉强の禁止

などが差し當りあげられてゐるが府內各公私立中初等學校生徒の健康狀態をみると

寺町曙兩小學校男子發育槪評甲二百六十九名、乙五百名、丙百十六名、營養甲四百三十一名乙四百四十九名、近視六十九名トラホーム二十名▲同女子發育槪評甲二百八十二名、乙四百九十六名、丙百九名、營養甲五百十九名、乙三百六十八名、近視四十九名、トラホーム十八名▲高等女學校發育槪評甲百二十四名、乙二百十名、丙六十七名、營養甲二百十九名、乙百八十八名、近視二百二十三名、トラホーム四名▲中學校發育槪評甲二十名、乙二十七名、丙八名、營養甲二十四名、乙三十一名、近視二十四名、トラホーム一名▲公立普通學校男子發育槪評甲三百六十八名、乙七百九十一名、丙三百五十七名、營養甲九百五十七名、乙五百十四名、丙四十五名、近視二十六名、トラホーム二十五名▲同女子發育槪評甲百二十六名、乙二百十八名、丙百二十四名、營養甲二百九十七名、乙百六十三名、近視十一名、トラホーム七名▲私立普通學校男子發育槪評甲百九十一名、乙四百三十五名、丙百九十三名、營養甲四百十五名、乙四百一名、近視十三名、トラホーム三十三名、▲同女子發育槪評甲二百五十二名、乙四百十名、丙八十三名、營養甲三百八十二名乙三百四十五名、近視八十一名、トラホーム十四名

となつて居り、初等學校の近視生徒は四年生までは殆んどなく上級生に多いことは特に注意を要することで、右狀態によるも仁川の生徒兒童の健康は萬點でなく、むしろ憂ふべきものがある

三十餘貫の 大猪を退治

山から里に暴れ込み 部落民が包圍征伐

【金泉】十四日午後金泉郡甑山面修道里に大猪が現れ洞民大擧して之を包圍して射止めたが重量三十餘貫の大物で金泉署に擔ぎ込んだ

釜山職業校募生

【釜山】釜山公立職業學校では夜間部の珠算科生二十名を募集中であるが資格は初等學校卒業程度の學力を有する者で出願期日は一月六日まで修業期間三ヶ月授業時間は每夜午後六時四十分から九時迄

全南道會 旱害救濟で 廿六日開く

【光州】全南臨時道會は二十六日開會に決定、旱害救濟事業豫算を上程する筈であるが該豫算は八十五萬圓で、その中六十五萬圓は國庫補助殘額二十萬圓は道の起債で土木、水利、砂防工事、種穀給與直接救濟等に充當する筈である

肥料配給所 職員決定

【群山】朝鮮農會、群山及長項肥料配給所の職員は左の如く決定

▲群山配給所 所長(技師)塚田義夫、書記鮎川與一、技手土居常吉
▲長項配給所 所長(兼任)塚田義夫、技手兼書記佐藤熊郞

忠北道廳消火演習

【淸州】十四日正午のサイレンを合圖に忠北道廳では、衞生課內山衛課に火事が起つた、との想定の下に金知事以下廳員總出動で消火演習を實施、僅か五分間に非常持出、消化器の配備、見舞客受付等がなり約二十分間に亘り演習を行ひ最後に全廳員集合し中野警察部長の講評があつて散會した

恩山に怪盜

【大田】扶餘郡恩山面恩山里酒造業山口源吾氏方に十二日午前一時から五時までの間に怪盜侵入し金庫內の現金四百七十圓を窃取したので犯人嚴探中

お天氣師

【大田】十四日午前零時二十分頃全北井邑郡新泰仁金美枝さん(四六)は京城に行く途中大田に下車し本町大興橋々畔を歩いてゐるとき二人連れのお天氣師のため偽の金塊を種に虎の子十圓を卷き上げられた

朝每新社長決定

【仁川】朝鮮每日新聞社長は故後藤連平社長の遺志により京城公立中學校第四學年在學中の長男一郎君が就任、未亡人後藤孝さんが親權者となり歷史ある同社の基礎を固めることになつた

あの町この町

◇【永登浦】森高邑長は十六日午後五時から邑會議員、新聞記者官公署幹部等三十餘名を雲月に招待し忘年宴

◇【長項】洪城税務署の新築落成式は十七日盛大に擧行

◇【大田】土曜會では十七日午後六時富士家に出入新聞記者團を招き忘年會を開催

◇【裡里】朝鮮織維工業社長高山聰郞氏は十四日末廣に記者團外有志を招き忘年宴

◇【永同】靑年會主催で十五日午後七時から同會舘で『郷土音樂家紹介の夕』を開演

◇【瑞山】心田開發講演行脚の中山日運師は十四日夜瑞山邑事務所樓上で講演

◇【論山】十五日夜料亭山要屋で記者團の忘年宴會を開催

◇【淸州】忠北道議會議員は十四日夜料亭ホヘト樓で記者團を招待懇親宴

冬近し 梅毒の知識

治療は正確に

梅毒は人類の健康と 生命を滅亡の淵に導く

四百年來人類を惱してゐる梅毒は、文化の今日、尙ほ蔓延を續けてゐる。されば我等は、この病菌を徹底的に人類社會から取除かなければならない。而かも梅毒は眞の接觸傳染であり、人類の健康生命を危險ならしめ滅亡への淵に導く所の病である。然るに世の多くの人は、梅毒に對し、常に秘密主義を取り、徒らに病菌の爲すがまゝに放任して顧みぬ事は、自ら死の穴を掘るに等しい。現在梅毒に惱み、又梅毒の疑念ある人は、輕症と重症とを問はず。世の信用ある精藥によつて、血液の淨化、病菌掃滅の正しき療法に努められよ

と菌毒の掃滅を期する爲には、驅梅內服藥が最理想としてゐます。その意味で、鈴木日本製藥社が世の信用を擔ひ、製藥の上に自信を持つベルツ丸は、以上述べる梅毒症狀に對して、最も有効な効果を發揮する精藥であります。

全身の冷毒(ひえどく)は 動脈硬化症・神經痛 その他の餘病を併發

コツペンハーゲンでは廿歲以上卅歲前後の青年を調査すると、五人に一人の病毒者をあげ、獨逸は廿四人につき一人の梅毒患者を見るといふ。日本でも其の死亡率を見ると、最近五年間に死亡者千人の中、梅毒死亡者が九人二分といふ驚くべき數字を示してゐます。

醫學の發達

した日本で、この不成績を見るのは、梅毒患者自身が、未だその療法の知識を知らず、梅毒の恐るべきを考へぬ結果とみるべく、又之れだけの率で梅毒死亡者を見る以上は、現在生存して梅毒諸病に惱む人が、おびたゞしいのであります。時節柄、この節は結婚生活に入る人が多い。然し清淨な新妻の爲には、新夫の梅毒豫防と治療が必要です。夫の梅毒が妻に感染すれば、當然梅毒の爲の惱みである早流產乃至不姙症に陷り、一家は必然的に淋しい、そして悲慘な生活に泣かなくてはなりません。

又一般梅毒

患者も、初冬から冬期にかけ最も注意を要するのは。梅毒性冷え症に罹る事で、普通の人は、この症狀を何でもない事にしてゐるが決して油斷がならず、多くは血液に梅毒が混在し、新陳代謝が順調に行はれぬ結果、全身に亘り冷え症を起すので、赤からした患者に眠り、神經衰弱樣の症狀で、常に頭痛、耳鳴、記憶力減退、言語障礙、道德觀念の缺乏等の症狀が起り易く、又一面臟器の障害や、關節炎、リウマチス、動脈硬化等も冷え症に原因する場合が多い。

或る博士は、二百七十二名の神經衰弱者の血液檢査の結果、九十三名の梅毒性反應を實驗された、と報告されてゐる程で、神經衰弱を輕視する事は、誠に危險な話です。神經衰弱の症狀から俄に過速度的に、梅毒性の種々發疹が現れ更にその發疹が破壞性となり、內攻して體內貴重な臟器を害し、ゴム腫、脊髓癆、梅毒性呆症等を併發して、遂に死の轉歸をとる例は珍しくありません。

そこで之等

の梅毒性疾患、例へば梅毒性初期、發疹時代の第二期、第三期の內臟障害、その他ゴム腫、骨質破壞、腦中樞の障害等々の場合、どうした治療法が理想的かは、なほ醫界の問題でありますが、最も無難で、特に血液淨化を目的として正しき治療を施し、體全體の强化な健康生活を營ませられよ。

服用に連れ

全身を廻る血液中の病毒を撲滅して體外に排泄する結果、先づ第一に血液が淨化され、之れは時々血液の檢査に依つて知る事が出來、同時に內臟の各機能が旺盛になる。これ等もベルツ丸の持つ特殊の藥質作用で、即ち二重の效果を現す結果であります。一般に梅毒、體毒、濟毒、しつ毒、ひゑ毒、梅毒性皮膚病吹出物、遺傳性梅毒、腦梅毒、脊髓癆、ゴム腫、動脈硬化、リウマチス、便秘等に惱む人は是非この特殊の驅梅內服藥ベルツ丸で、一時も速く、油斷ならぬ梅毒の病根を掃滅し、幸福な健康生活を營ませられよ。

梅毒(ばいどく)と體毒(からだのどく) 梅毒性吹出物に

ベルツ丸

獨逸ベルツ博士 SUZUKI NIPPON-SEIYAKUSHA

梅毒、體毒、濟毒、癩疾、しつ毒、ひえ毒、せきずゐ癆、腦梅毒、遺傳梅毒、リウマチス、痔疾の皮膚病、梅毒性吹出物ニキビ、動脈硬化症、梅毒性便秘、婦人病、て梅毒性疾患に良効あり。

定價 六日分一圓・十二日分二圓・廿日分三圓・卅五日分五圓・七十五日分十圓・百六十日分廿圓・二百六十日分(徳用)卅圓 送料四十二錢・代引十五錢增

東京市日本橋區濱町三丁目四十番地 發賣元 鈴木日本製藥社 社主 鈴木清二 振替東京一〇五番 電話番八〇番九〇番

朝鮮代理店 京城府…新井・木村・釜山府…大黑・藤田

體重急增

肺病が何だ 胃病が何だ

植物ホルモン藥

ネオネオギー

約一ケ月量 一圓五十錢

末だ、この新發見を知らざる病者ありや

本文筆者 藥學士・ドクトル・オブ・サイエンス 宇知山唯一

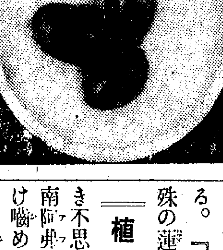

―五百年前の蓮の實―

五百年前の蓮の實が芽を出す作用

この寫眞は、南滿洲普蘭店の泡子劉家屯といふ地點に於て發掘された蓮の實であつて、凡そ五百年の期間を地下に埋沒されてゐたものである。『埋沒の年數は劉家屯の盆地を貫流する鞍子河といふ川の沖積作用から立證されてゐる。』

＝この＝劉家屯の五百年の蓮の實は、水中へ投ずれば、百パーセントの發芽率で、わづか數日後には、見事に發芽し、立派な一莖の蓮となる。『普通の蓮には見られぬ特殊の蓮である。』

＝植物＝は、往々にして斯る神秘ともいふべき不思議な種類のものがある。南阿弗利加の奧地には、一口だけ嚙めば、三日も五日も不眠不休で疲勞を感ぜぬ恐ろしいやうな精力の靈草があつて、土人の神藥となつてゐる。

＝この＝靈草を持參して來ると、いつの間にか、精力も靈効も消え去り、平凡な草になつてしまふので、旅行者達から、奇々怪々なる謎として傳へられてゐた。

＝東京＝小石川關口町の日本微生物研究所は遂に、劉家屯の蓮の實の生命力も、南阿弗利加の靈草の謎も釋き得た。

植物には『植物ホルモン―Das Pflanzliche Hormon』なる天然自然のエネルギーとも生命素ともなづくべき物質がふくまれてゐる事が闡明した。南阿の靈草が持參して無効になるのは、消散し易いからである。

＝日本＝微生物研究所では數名の大學教授と植物學者の協力を得て、或る特殊植物の强靱なる植物ホルモンを完全に抽出し逸散せざるやう錠型または粉狀となし、右をネオネオギーと命名し、從來の滋養强壯劑となづくる品よりも一層に低廉なる價格で全國に販賣せしめてゐるが、その一瓶は、十瓶二十瓶の平凡藥をのむよりも有力だから、全國の病弱者が喜悦のあまり、すでに七千人から感謝狀を寄せてゐる、何人でも御來訪ありて、府縣別にしてあるから御覽ありたし。

＝いま＝すぐ試みたら、一ケ月後に、みづからの體重をはかられたい。急速正確な體重增加を見ては、病弱は意外に早く淸算され、希望に充ちるであらう。

＝ネオ＝ネオギーをのむと食がすすみすぎる氣はするが、それは體力恢復の兆だから喜ぶべき事である

注意 金一圓五十錢で錠劑二百六十箇入り瓶あり。(粉狀も同價)別に小兒用としてコドモネオギーもある。全國藥店にあるが、代藥をつかませられぬための便宜としては、東京市小石川區關口町大瀧百十六番地日本微生物研究所へハガキで申込次第、送料は研究所負擔で、すぐ代金引換便で郵送する故、わづかの手數を惜しまれぬやう健康獲得のために申込あれ。海外は振替東京五六八一二番へ

NN1P--117

警察の窓から眺めた師走の巷……本町署管内の巷 (2)

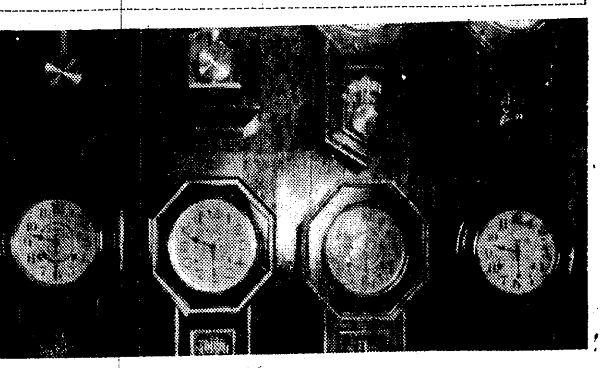

都會は明暗の岐れ
午後九時半！時計の針は指す

角度は四十五度、午後九時半、寒さに凍ついた京城郵便局の大時計がほゝゑんだ、一日中の忙しい勞働につかれた三越の電飾はきえ、扉はとざされ五階建の建物は今は全くの無言、沈默の裏口からサッと流れる三百餘名の從業員、彼、彼女の面にみえる職場をはなれた、のどかな喜び＝輕快な足どり、はしやぎの聲、歳末時の午後九時半にあらはれる京城の一情景

×

田園は師走といふに牧歌を伴奏として『眠り』の一色に包まれる午後九時半、でも都會はこの時に明暗二色の彩りを強めるのだ犬の吠聲に夜の感傷を深める官舍街にくらべて歡樂街は爆發する嬌聲を一瞬前に控へ、やがて夜開く華麗な姿をその一隅に秘めてゐるのだ

×

十錢、廿錢、五十錢玉と一圓紙幣を積んだ興行街の勘定時、多忙をきはめた今年一年の映畫界やがて年越れば若草映畫劇場、松竹映畫劇場、德永氏直營の大劇場等の出現をみる京城だ、歳末時のあわたゞしさでけふ此頃はいかに太鼓をたゝいても五十圓そこ〳〵の揚げしかなく、從つて午後九時半の勘定場は憂鬱にとざされてゐるが、來る日を思ふとき、こゝに一つの大きな希望が生れるのだ

×

希望を持つものに、本、東の兩券番がある午後六時半から九時までの所謂「約束時間」それが昨今の多忙で四日以來殆んど品切れ、その間の券番事務室はまづ一服といつたところ、それが九時すぎてからの卅分、『貰ひ』『送り』の夜の女の爭奪が戰場のやうないそがしさでこの事務室に示すのだ

×

熟しきつたざくろがやぶれたやうな都會の魅力は夜にあるといふ――、都會の夜は午後九時半をスタートして漸次高なりをみせるのだ、まだ人足ざわめく本町通り、ふとみる大澤商會の時計の針れが一齊に九時半を指してゐる

流感に御用心
夏の傳染病は漸く減つたが　水銀に比例して感冒流行す

今年は氣候の變調からか春以來傳染病猖獗し官民が必死的に防疫したのに、例年にない患者が發生し遂に最高記錄を示し、漸く下火になつたが、今度はグンと下つた水銀柱に比例して京仁地方に流行性感冒が暴れはじめた、鐘路署衛生課では管内二萬二千五十二戸、十萬七千百五十五名について流行性感冒患者を調査したところ十四日現在で千四百二十三名の患者があり、死亡者十七名といふ有樣が判明した、同署では直に感冒豫防に必要な事項を記入した宣傳ビラ數萬枚を管内各戸に配布、豫防を督勵した

けふ府民館で 總督が女子教育の講演
DKでは中繼放送

けふ十七日午後一時半から京城府民館の中講堂で開催される朝鮮教育界主催の講演會では宇垣總督は既報の如く『朝鮮婦人の覺醒を促す』と題し朝鮮人子弟の教育に從事する婦人に對して一大講演を行ふが、DKではマイクを同講堂に据付け第二放送によつて中繼することになつた

保導聯盟と家庭とで 初等生徒の善導
デパートや盛り場を荒すのは出來心　十八日東大門小學校で相談

京城保導聯盟ではさきに府内各中等學校の保導主任を集め正月休みに暗躍する不良學生の取締につき打合せをしたが、更に最近小學校、普通學校など初等學校の兒童の中デパートその他の盛り場に出沒し萬引を行ふものあり、これらはほんの出來心が多く、家庭の監視が届かないのと學校と家庭の連絡の足らぬ點から起るので、この二點を解決するため十八日東大門小學校に府内初等學校五十校の保導主任を招き重要會議を行ふことになつた、同會議の結果はプリントにして各兒童の家庭に配布することになり取締の徹底を期する筈である

東京商大 また一騷ぎ
二教授が辭表

【東京電話】東京商科大學の紛擾も三浦學長の就任により一段落を見、三浦學長は責任者を處罰する時は又もや學内に紛擾を生ずべき惧れありとして一切不問に附するといふ穩健主義に出たところ之に對し最近白票組及び豫科教授の一部より

商大の名譽を汚したものは學生と助教授團である、何故かくの如き學内の異端者を處罰しないのだ

とその處罰を要求するに至つた、かくして豫科の阿久津謙二教授と白票組の本間喜一教授は數日前三浦學長の下に辭表を提出したゝめ學長も放つて置けず、目下頻りに兩教授を慰留中で又復一騷動持ち上る模樣である

十萬トン汽船
米船會社が計畫

【ニューヨーク十六日聯合】ユナイテッド汽船會社前社長チャップマン氏は十六日十萬トン客船二隻建造につき目下アメリカ政府に補助を要請中なる旨發表した、同計畫によれば大西洋のノルマンディ號（八萬トン）より更に二萬トン大きく、一萬人の船客を乘せ大西洋を僅か四日間で航海し、大西洋定期旅客航海における（アメリカ第一主義）を實現せんとするものである

天理教の不正事件 けふから取調
奈良署で證據物件の整理　脫稅と會計に不審

【奈良電話】天理教不正事件摘發で、疾風迅雷的檢擧を行つた奈良檢事局の森檢事正、川崎、柵木兩判事、齋藤奈良縣警察部長、阪谷奈良署長を始め百數十名の檢察陣は十六日正午帳簿類證據物件を自動車に滿載して奈良署に引揚げ、一應檢擧を打切り、阪谷署長の指圖で同署樓上において證據物件の整理に着手、檢擧者の取調べは十七日早朝から各檢事の手により行はれるが、目下のところ脫稅並に會計不正事件外に發展する模樣はない

不正事件潜在　齋藤警察部長談

【奈良電話】齋藤警察部長は天理教大手入れ後十六日正午警察部に引揚げ、左の如く語つた

天理教堀越外事主任の取調べからも同教内部に不正事件が伏在せること明かとなつたので、この檢擧を行つたものである、今のところ特別の事件に發展する樣なことは萬あるまいと思ふ

管長の所得 疑惑の的は

【大阪電話】中山管長の所得額は昭和七年までは二萬圓と査定されたが、昭和八年七十二萬圓となつたものを當時嚴に收容された天理教外事部長堀越義助氏が主となつて奈良縣所得調査員諸山一益氏らに輕減方を依賴し大阪稅務監督局に異議の申立てをなしたが結局宗教家の立場を考慮し遂に同年十一月申立てを取下げたがその後九年度の管長所得稅は四十萬圓に激減査定されてゐるに對し此の急激なる輕減が今回疑惑を生んだものであるが十年度は引續き三十九萬圓と低下査定されてゐる

田村昌義氏 遂に收容さる

【大阪電話】十六日午前十時大阪地方檢事局長谷川次席檢事は執務中の府警察部勞務課長田村昌義氏（四二）に任意出頭を命じ、小山檢事取調べの後午後五時十五分北區刑務所に收容した、嫌疑は元島之內署長時代の涜職事件嫌疑である

鮮銀紙幣の僞造團 首魁以下捕る
山口、福岡縣下に潜伏

【山口電話】下松署では大阪府刑事課の手配により、朝鮮銀行紙幣僞造團の首魁井上榮一郎（三〇）と同人の內緣の妻野村文子（二〇）が、文子の實家山口縣都濃郡末武に潜伏中を十四日午後十時逮捕した、十五日夜來署した大阪府刑事課員が嚴重取調の結果、一味の印刷方面を擔當した野村彰（三〇）が福岡市に潜伏せるを知り十六日朝福岡に急行した、而して一味の鐘川政則（三〇）は十五日福岡署に逮捕された、之れにより朝鮮銀行紙幣僞造團の檢擧は一段落を告げる譯である

昨夜並木町心中
男は大工、女は娼妓　ふたりとも生命危篤

慌しい師走の心中話――京城並木町七五大工永井吉左衞門（二〇）は春頃から新町貸座敷太平樓娼妓米香こと中島ミドリ（二〇）となじみ、お定りの遊興費に困つた揚げ句、米香に心中話をもちかけ、女もぬけ切らぬ借金苦に心中に同意、十六日午後六時頃永井宅に二人は相會しクレゾールを多量にのんで悶死を企てたが苦悶中を附近の人が發見、府民病院に擔ぎ込まれたが兩人とも生命危篤である

京城同情週間 義金集まる

京城府方面委員聯合會及京城教化團體聯合會合同主催の歳末同情週間は十一日より實施中であるが十三日迄の同情金受付は合計九百十八圓で内百圓以上のものは▲二百圓漢江通り阿部薰勳▲百圓京城鐵道局指定請負人事務所▲百圓龍山無名氏▲百圓寬勳洞閔大植▲百圓御成町元鳳洙

南鮮バス網の運轉系統きまる

南朝鮮鐵道買收後の自動車路線經營に就ては鐵道局で考究中、乘合二九六、九粁、貨物七五、二粁、客貨兼營二五、一粁計三百四十七粁を次の通りの線路にすることに內定した

光麗線（光麗本線）全南光州―筏橋里―麗水間（和筏線）和順邑―寶城―筏橋里間（曲順線）曲川―廣川里―順天邑間（水門線）寶城―水門浦間（同福線）福巖―同福間（和順線）和順邑―和順間（長興線）寶城―全南長興間（花山―橋村間（福內線）寶城―福內間

なほ和筏線は鐵道本線と併行するため南朝鮮鐵道で運休中のものであるが、鐵道局では廢線とする意向である

北海道の七・一〇事件檢擧

【札幌電話】北海道內の共產主義運動は昭和八、九兩年度の檢擧後再び擡頭し、擴大運動が行はれてゐるのを探知した道警特高課では去る七月十日新聞記事を禁止し、同日未明を期して札幌、小樽、函館、旭川、士別その他で一齊檢擧を遂行、同日午後八時までに札幌市二十一名、小樽市十名、函館市十名、旭川市三名、士別一名の中心人物を檢擧した、所謂本道七・一〇全共事件は、關係者百八十餘名に達し、札幌、函館兩地方檢事局において鋭意取調中であつたが、札幌地方裁判所内起訴高橋典（二二）以下八名、起訴留保十七名、起訴猶豫二十四名、函館地方裁内起訴留保二名、起訴猶豫五名と決定、その他はそれ〴〵訓戒處分に附し事件一段落を告げたので十六日午後五時新聞記事揭載解禁となつた

今回の事件に連坐刑の執行を猶豫された元北大學生松田、枝將の兩名は昭和八年十月頃非合法運動の組織擴張強化を計畫、全協中央部の指導下に組織強化に暗躍中、昭和九年一月末遂に全協札幌地區協議會準備會を結成した、續いて同年二月小樽の極左分子と連絡して小樽地區協議會準備會を結成したので、ここに札幌、小樽兩地區の組織再建運動は完全に確立した、一方函館でも島口重治郎一味の分子によつて再建運動が企てられ、近く函館地區協議會準備會を確立しようとし其機運に向つてゐた又旭川、士別地方も札幌地區の組織連絡により漸次組織可能の見透しをつけて運動の緒につき全道全面の組織の擴大強化に狂奔中を檢擧されたものである

木村部隊が山塞を奇襲

【ハルビン十六日聯合】石方部隊の木村部隊は十二日拂曉、五鳳洞附近の密林中において九田匪數十名が山塞に寄れるを發見、襲撃を冒して奇襲撃退した、敵の損害は遺棄死體九、鹵獲品小銃彈三百、山塞燒却廿三で、我が方の損害は重傷一名（下腹部貫通、上等兵司子秋雄岐阜縣出身）である

西園寺公微恙

【興津電話】興津坐漁莊に靜養中の西園寺公は數日來の激しい寒氣が老體にこたへ輕微ながら風邪氣分で、十六日午後五時名古屋から主治醫勝沼博士の來診を求めた、大したことはないらしいが何分にも八十七歳の高齢故側近者は大事をとつてゐる

黑字反映の鐵道のナス

總額九十五萬圓といふ半島一の鐵道局ボーナスは十六日一齊に現金が一萬九千餘の全從業員にバラまかれたが、黑字時代の名に背かず一律に一割平均前期より增額され到るところ大喜びであつた

東大連勝す
11-10 東西對抗籠球

【甲子園電話】第五回東西學生對抗籠球東京帝大對關西學院決勝戰は、十六日午後五時から甲子園室內コートで擧行、兩軍とも極端な消極戰法を取り試合は珍しく少數得點作戰で東大辛くも關學の猛襲を破り連勝し關東軍は危く五年連續の榮冠を握つた、審判山本、三橋

東大 一一（三―二、八―八）一〇 關學

けふの天氣
天氣はだん〳〵良くなる

半島全線にわたり 乘客は氾濫す
特に京釜間は運びきれず　さらに增車の計畫

最近の鐵道乘客は昨年末に比べて主要列車はいづれも二割餘の激增ぶりで鐵道局ではこの混雜緩和のため車輛の增結を圖つてゐるが、これでもまだ〳〵足らぬので既報の京釜間年末急行列車の運轉を急ぐことになり、奉天釜山間直通の年末特急列車に先行して來る廿一日頃から實施することに內定したさらに輸送難の場合は增結列車數を增加する筈である

宮崎宮で 勅題の放送
日本放送協會が

【東京電話】昭和十一年の元旦を二百五十萬のラヂオ聽取者と共に壽ぐべく、日本放送協會では元旦放送のプログラムを目下編成中であるが、勅題の『海上雲遠』に因み、九州は宮崎宮社頭へ福岡放送局のマイクを移動せしめ、宮崎宮社殿の神事や博多灣の海上雲遠の壯嚴なる曉の光景は初詣の人達の模樣などマイクに入れやうと着々準備中である

北鮮海の謎
空海觀測の調査書しらべ

【仁川電話】仁川觀測所では去る五月下旬から一ケ月間に亘り釜山の總督府水產試驗場所屬水產試驗船鶴丸をはじめ、咸南北の水產試驗船と、所澤飛行學校の陸軍機の應援を求めて、北鮮日本海一帶に亘り霧の調査を遂げたが、目下所澤飛行學校の機上よりの調查資料をも蒐め、計數の算出や精密な調査を取纏め中で、これを遲くとも明春三月末迄に完成、この結果をまつて都合によつては再び不審箇所のみの霧の調査をなす外、右調査を基礎として咸南北、江原、慶北四道の冷害對策に資する外、新漁場として登場した沿海州沿に北鮮にかける漁業、羅津港開港による〃日本海時代到來〃に備へて、氣象上全く謎といはれる日本海に氣象觀測のメスを入れ〃神祕の日本海〃を探ることゝなり、これには中央氣象臺、海洋氣象臺の應援を求める筈で、關富觀測所長は準備を整へ萬全を期してゐる

年賀郵便の用意
昨年より一割八分增で三百四十萬を豫想　京城郵便局の歳末陣

年賀郵便の特別取扱ひは來る廿日から廿九日迄であるが、今年は一般財界好轉の反映と年賀郵便切手の發行もかなり人氣をそゝり、郵便は殺倒するものと見て、豫て對策を練つてゐた京城郵便局では昨年の引受數は二百九十五萬一千通に對して今年は一割八分增の三百四十萬の見込をつけ、郵便課員は總動員で激務處理に當る外、臨時雇員延人員三百八十人、傭人七百五十人を用意して今から手ぐすね引いて待機してゐる、尙最近速達郵便規則が改正された結果、京城府內ならば十七錢で普通小包が速かに屆けられる事になつたので年末が押し迫ると共に歳末贈答品の速達小包が激增、平日の數倍に達し係員は轉手古舞の有樣である

ク機マニラ着

【マニラ六日發通】米比連絡機フィリッピン・クリッパー機は十六日午後三時四十九分當地に安着した

棲鳳氏も贊意 關西側合流せん
新帝展第一部の雲行

【東京電話】第一部會の實行委員飛田周山氏外二氏は關西六十餘名の無鑑査級に睨みを利かす竹內栖鳳氏を動かすべく十五日午後零時十五分東京發鷗列車で湯ケ原に赴き、天野屋別館に同氏を訪問第一部會結成の經緯をのべて支援方を懇請した處栖鳳氏は好意的態度で之を迎へ

私は近頃東京からも京都からも離れてゐるので詳しい事情は知りませんが、帝院改組の結果については少なからず憂慮してゐます、大體今回の改組には無理があつてそれが惡結果を齎らしたことゝ思ひます、諸君の言はれる趣旨はよく判りました、無鑑査問題は勿論その他にも種々改革すべき點があると思ひます不出品問題に就ては即答は出來ませんが諸君と力を併せて新帝展の明朗化に力を盡し度い

と第一部會に對し同情的立場を採つたので實行委員は之に力を得て同夜八時東京本部に引揚げた、尙第一部會では栖鳳御大の諒解に依り關西側無鑑査級の合流も見透しがついたので一兩日中に委員を選んで關西に派遣することになつた又一方十六日午後三時二十五分東京驛着列車で長崎から歸京する小室翠雲伯を橫濱驛に捉へて諒解を求めると共に愈々帝展當選の大家作家にも呼びかけることになつた

京都派に秋波
南畫院は擧つて合流

【東京電話】第一部實行委員は十六日午後帝展無鑑査小室翠雲氏と會見第一部會の運動につき諒解を求めた結果、翠雲氏の率ゆる南畫院の全員擧つて第一部會に合流することに決定し氣勢をあげたが更に同會では實行委員飛田周山氏以下四氏を十七日午後十一時東京驛發京都へ特派し、京都側無鑑査級に對し積極的に呼びかけることゝなつた

優良國產 東洋圖時計 世界＝進出

お歳暮に お年玉に
春に魁けて新年のお座敷を飾る御進物品には鳩居堂の梅の香が最適でございます
梅一の香 竹筒入 壹圓 內地送料 拾四錢
――外ニ上品各種――
京都市寺町姉小路（振替大阪六三八）
鳩居堂（目錄呈送）

喘息 治療劑の撰擇に就て
喘息治療劑は多種多樣にして患者は其等治療劑に習慣となる結果何れも效力充分ならざるに惱む者多し。斯る場合歐米各國に於て喘息特效藥として推奬さるゝ伯林喘息治療院長ワイス博士創製の
アストモリジン
御使用を臨床家各位に謹告す
本劑は痲醉劑又は化學藥に非ず、動物藏器より製出ワイス博士の本劑一定期間の注射は喘息を治癒に導き、吸入療法は夜間の喘息に對し往診を省き極めて安全に患者自身の使用に適すと云へり。【文獻及說明書進呈】
特約店 京城南大門通新井藥房 同本町山岸天佑堂 釜山辨天町大黑南海堂
發賣元 大阪市東區道修町三丁目 マルホ商店

特別案內
入院隨意 西原產婦人科 新龍山三角地 電竜一〇三五番
熊本 吉田壽消丸 朝鮮一手販賣 京城旭町三丁目 湯前（電本二七九七番） 吉田松花堂代理店 山本病心堂
事務員募集三十歳以上 府內精通人將者履歷書持參午前中面談要保證人 京城府永樂町二ノ二九 平和洋行
猪獵 會を乞ふ 奉天住吉町四番地グロスケダリル 當店にて多數高價買受度（尙今後も時々取引す）御希望の方は至急御照
貸家 東四軒町五〇ノ三地 道瓦斯風呂洗面所物置設備完全閑靜庭園付 貸五十圓 並木町四五 西川十全堂藥局 電本二四〇八番へ
大猫 其他一般に畜疾病の治療並に犬猫ヂステンパー狂犬病豫防注射の需めに應ず 櫻井町二ノ九六 佐藤家畜醫院 電本五二四四番
恩給 利子低下す借り替へ有利契約更新を勸む試に御照會あれば詳細回答す 京城府外櫻ケ丘新堂里三四一番地 電本二三六三番 共濟會社 西村寺商會
醫師 及齒科助手募集 但し内地人に限る希望者履歷書持參至急本人來談の事 仁川府仲町 川口病院
買入 西村翼太郎著「朝鮮警察官會發行」右の本一冊金五圓にて買受けます 御持參又は御報參上 京城本町二丁目高山書店 電話本局五五三四番
京日案內

滿洲就職案內 滿洲官衙、軍人遺族、社員其他全滿各種就職手續出願期日場所試驗科目學校等一切詳述 進呈 集は速報し就職紹介す目下募集多數〇一部二圓五十錢送料十二錢內容見本進呈 東京四谷霞町〇三明書院（振替東京六七二九七番）

海軍志願 海軍志願少年航空兵志願者 願書〆切迫 ハガキで申込次第志願に必要なる詳細案內書送呈す 東京豐島池袋二ノ一〇九八 海軍受驗研究社

外科 皮膚科 瀨戶醫院 京城府旭町二丁目八番地 瀨戶潔 電話本局(2)二四九八番

納砲は横濱の 金丸に限る（御狩猟特定） 横濱市中區本町通一丁目七番地 銃砲金丸店（店主西村潤藏）

美味桃屋の桃の罐詰

非常時に相應しい 報國事業 確實有利少資本にて出來る 新案國旗納器の普及 大日本國旗奉讃會 全國町村會青年團在鄉軍人會愛國婦人會宗敎團體購買組合赤十字團體事業に大好評 青訓小學校卒業記念除隊記念其他贈答用品として好的品 カタログ 規定書贈呈 申込所昭和紙器製造所 東京神田鍛冶町拾ㇴ部特約募集 電話神田二二三三

綿とふとんは岩見に決つた 御電話は本(2)一六〇一番へ 京城本町四丁目 岩見製綿所

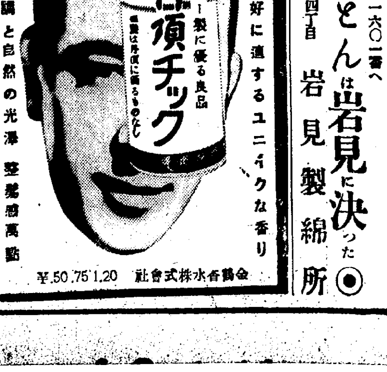

淋疾・黴毒 塩井皮黴科

本紙一萬號記念三千圓懸賞一等當選 禁無斷上演映畫

人生謳歌（4）

森岡多作
寺本忠雄畫

空の妖花（四）

相川の頭の中では、女の正體に就いて、なか／＼見當がつかなかつた。兎に角、どこか角のとれてゐるところが、公人といふところだつた。

そこで相川は、毛深い重厚な手で鉛筆を執り直した。

『音樂の方でも御研究なさるのでせうか……』

それとなく歩哨戰を試みた。

『いゝえ』

『駄目ですよ、隱したつて、態度い、聲なんでせう』

『ええ、歌へと仰言れば歌ひますけど、それは聲の聞えぬ此處だけですよ。迚も飛行機から降りては、お聞かせしにくい惡聲なんですもの』

『ぢや、失禮ですが、映畫のスターつてとこですか』

『まあ、私そんなに綺麗でせうか』

『ええ、ええ、貴女の自惚れ程度には……』

『あら、辛辣ね。でも、なぜ、私職業婦人でなくちやいけませんの』

『いや、職業婦人なんて、そんな失禮は申しませんよ』

『では何？』

『藝術家！』

『なぜでせう』

『いや、その見立てる方が、私にとつて面白いのですよ』

『光榮ですわね』

『いや、ほんたうですよ』

『どうせ、こんな醜い顔なんですから、早くから繪や彫刻を敢はつておくとよかつたつて、仰言るのでせう』

『どういたしまして、つまり貴女の美しさが、八相の構へになつてるのですよ。八方向美人型つて相ですね。これは決して惡い意味ではないのですよ。最大級のよい意味なのです。ええツと、どういつたらいゝでせうか、つまりあなたは、性格的にも美貌的にも、偉大なる抱和力をもつてゐらつしやるのです。家庭の人でなく、公人なんですね』

『さうでせうとも、あなたが欠伸止に、私をおからかひあそばすには、私が公人の方が好都合なんでせう』

『アイタ』

相川は輕く鉛筆で額を打つた。

『ぢやア』

相川の眼が一層揶揄的に輝いた。

『エーア・ガールつてわけなんですか』

相川は〃まあ、おつしやるわね…〃の文字を十二分に期待して書いた。

『いゝえ、私はねえ』

女は、ちらと相川の眼をのぞいた。蠱惑的な眼だ。

『私はねえ』と並べて又ちらと、づるく相川の眼を見た。そして達筆に、一瀉千里といふ風に書きなぐつた。

『私……さつきから、あなたの、その懷中物を狙つてるのですわよ』

見事にしてやられた相川は、思はず狼狽して、ハッと内ポケットを押へた。瞬間チラと視線を泳がせた女は、急に□□な笑ひを込み上げて、相川の腕を軟打してから書いた。

『ホヽヽ、御用心あそばせよ』

『ハヽヽヽ、面白い、實に面白い』

相川は歳年かを若返つて、爽快を叫び乍ら相手の肩を叩いた。

前の席の鳥打帽の紳士は、其の時チラと鋭敏な視線を背後に投げた。咄嗟に伏せた左の掌の中には、小さな寫眞が埋まつてゐて、今迄うしろの女と對照してゐたのである。

將棋新手合（六）

於東京市日本橋區蠣殼町二ノ七 溝呂木將棋所

平手 四段 志澤春吉（東京）
先 四段 中村熊治（横濱）

（圖は六五角迄の局面）

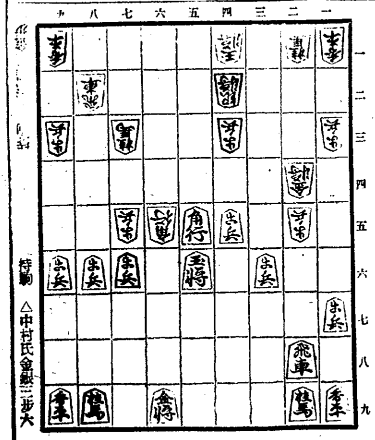

持駒 △中村氏金銀三歩

△五七玉 ▲五六金 △四八玉 ▲五五金 △六六歩 ▲五六角
△六四銀 ▲四六金 △七三銀成 ▲四七金 △四九玉 ▲八六飛
△一六桂 ▲三八角 △三九玉 ▲一六角成 △同歩 ▲八九飛成
迄にて志澤氏の勝

溝呂木七段講評

（先手）勝敗は兎も角、四八玉と逃げるのは至當である
（後手）五六角と穩に逃げて置くのは當然である
（先手）敵玉が案外廣いので、飛道具が無いだけに攻め手がない、防劍に廻つても見込がないので六四銀と打つたのは敵の過失を待つ意味である
（後手）一六角と敵桂を切るのは、自玉に詰み筋があるだけ至當の手段である

總評 本局は、後手方最初に五四歩と突き中央戰の位を狙つたが、先手方も作戰があつたか、五筋の位を敵に與へ三四飛と横歩取りを以て其の代償として對抗したのはよかつたが、中盤戰に於て一筋の突きや九筋の位勝ち等の手を圖らず、七九角引きから五六歩に逆襲したのが早かつた爲め、後手方に六五歩と打たれて六八角筋から強襲される關を招いた併し先手方は五五歩の犠牲を拂ひ三四銀と攻勢を採つた時は些か形勢を挽回したかの觀があつたが、終盤に於ける、後手の二五歩に對し同飛と取るべきを逸し四六角と引いたので、後手に五五銀と強く受けられて、六六歩と打たれる順となつて敗軍の已むなきに至つた、後手方六四歩と打ち二筋の危險を打開した讀み筋は流石に老練であつた

けふの番組 DK

十七日（火） 第一放送

午前七時（東）基礎獨語講座（四） 武内・大造
同七時三〇分（東）朝の修養 易經（終） 山口察常
同七時五一分（東）ラヂオ體操
同八時一〇分（東）衛生メモ 今日の天氣見込
同九時（東）氣象通報（釜山）
同九時一〇分 同料理獻立
同九時一五分 婦人の時間 年賀状の認め方（二） 高信峡水
正午（東）時報 日用品値段 魚市場値段
午後零時五分（大）チエロ獨奏とマンドリン四重奏
一、チエロ獨奏（イ）コール・ニドライ ブルツフ作曲（ロ）夢の後に フオーレ作曲（ハ）ミユゼツト タウルヌ クープラン作曲
二、マンドリン四重奏 四重奏曲 カラーチエ作曲 ラルゴー アツエトーゾ カンツオホツタ スケルツオフイナーレ
チエロ 伊達三郎 ピアノ伴奏 伊達朝子 第一マンドリン 富田艶子 第二マンドリン 山靜江 マンドラテイレ 志方吉雄 フリユート 富田勇吉
同零時四〇分 ニユース
同一時三〇分 講演（第二放送に依る）（京城ローカル）（府民舘中講堂に於ける朝鮮教育會主催講演會々場より中繼） 朝鮮總督 宇垣一成
同二時 家庭講座 婦人と思索 京城友の會 花村芳子
同三時四〇分（東）氣象通報
同四時 ニユース（氣象通報、釜山）
同六時（東）お話 物の始まり（二）船 テキスト六四ページ 西村眞次
同六時二〇分（東）コドモの新聞 關屋五十二
同六時二五分 青年の時間 ワシントンの青年時代 今井登志喜
同六時五五分（東）カレントトピツクス
同七時 ニユース 天氣見込 職業紹介
同七時三〇分（東）講演 伊エ紛爭の和協試案に就て 法學博士 米田實
同八時 長唄 竹生島 唄 杵屋和七郎 同 杵屋五三江 三味線 杵屋五三種 同 杵屋五三茂
同八時二五分 獨唱 一、ちん／＼千鳥 近衛秀麿作曲 二、ながさき 藤井清水作曲 三、乳母の里 黒澤隆朝作曲 四、今夜のお月様 同 五、東海の 湍瀬保二作曲 六、かやの木山 山田耕作々曲 七、歌劇『お蝶夫人』中の晴れた日に プツチー作曲 鈴木美佐保 伴奏 瀬澤レツ
同八時五〇分（大）ラヂオ・ドラマ ある夜 本庄桂輔作 配役 宮本謙造（恩給生活者）御橋公 同くら（その妻）三好榮子 同敵夫（その息子）山村聰 同幸枝（その娘）瀧蓮子 遠山夫人 六條奈美子 メツセンヂヤーボーイ 寺田靖夫
同九時三〇分（東）時報 ニユース 氣象通報 翌日の番組 ニユース再放送
同一〇時 ニユース（朝鮮語、釜山）

第二放送

午後零時五分（大）チエロ外
同六時 兒童劇
同六時二五分 經典解説
同七時三〇分 講演
同八時 唱劇調

あすのきゝ物 十八日（水）

午前七時三〇分（東）朝の修養 イエスの宗教（一） 文學博士 石橋智信
同一〇時三〇分（仙）母の時間 結核の早期診斷に就いて 醫學博士 熊谷岱藏
午後零時五分 講談 江戸の花男の達引 大島小伯鶴
同二時（大）家庭講座 頭飯の榮養 醫學博士 梶原三郎
同六時 管絃樂 DKオーケストラ
同七時三〇分（東）講演 昭和十年の展望（一）科學界 工學博士 加茂正雄
同八時（京）長唄 多摩川 唄 中村六廣外
同八時二五分（大）獨唱と二重唱 藤原義江 齋田愛子
同八時五五分（東）浪花節 藪原檢校 木村友衛
同八時二五分 ラヂオスケツチ
同九時 歌謡

家庭講座 午後二時 婦人と思索 花村芳子

又今年も年末の慌しい時となりました。日々の仕事に加へて、一年間のしめくゝりや、年末の用事が重なつて、落付いた氣分にもなりにくい時ではありますが、こうした毎日の中にも、自づと一年の間の事が振りかへられるものでございます。私は此の節、私共婦人は概して物を深く見たり考へたりする事が少いのではないか、そうした處から婦人の向上進歩も遅々として居るのではないかと深く感じて居ります。機械化された近來の生活様式は一、二代前の婦人の生活程の克己努力を必要としなくなりました。そこに當然生じて來る處の餘剰努力、時間といふものはどういふ形で消費されて居るでせうか。精神的に事務的に果してどれ丈け役立てられて居るでせうか。私共は深き思ひもて自分を家庭を社會を見つめ、考へて見なければなりません。深き思ひこそは、總べてこのよきものを出す母胎なのです。深き思ひのある處に又それを實行に移す努力工夫も生じ多くのこうした婦人、母の手に依てはぐくみ育てられる子供、家庭、祖國を思ふ時、明るく温かき世の姿の黎明を感じることが出來ます。昭和十一年を迎へるに當り深き思ひもて生活する第一歩を先づ踏み出したいものでございます

演藝案内

團成社 鍾路三丁目 十五日封切、毎日三回 午前十時、午後一時半、六時半
MGM超特作映畫 W・S・ヴアン・ダイク監督 ロバート・モンゴメリイ、モーリン・オサリヴアン主演 愛の隱家
ほのかに甘い香氣、田園戀慕調！都會と田園の微笑ましいコントラスト、ヴアンダイク會心の珠玉篇
ゴーモン社超特作映畫 イヴリン・レイ コンチタ・スペクウーア主演 夕暮の歌
一人の美しい女性の寄しき人生の行路を描く、氣品と情緒との名畫の數々を誇る名篇
PCL全發聲映畫 涙の母

京龍舘 松竹興行 電龍三一 十六日より三日間 階下席二十錢
東京大阪朝日新聞連載 原作山本有三 監督五所平之助 脚色伏見晁 川崎弘子・大日方傳主演オールトーキー 生きとし生けるもの
阪本武 齋藤達雄 突貫小僧 林健二 十九二 新井淳 忍節子 大山 河村黎吉 飯田蝶子 吉川滿子共演 原秀雄
下加茂特作時代劇 原作篠山吟葉 脚色小松春彦 監督二川文太郎 阪東好太郎 高田浩吉 小泉嘉輔 柳さく子 千早晶子 大林梅子 天晴れ久六

京城劇場（元演藝館） 本町三丁目（電話本局一五一四番）
十五日より四日間限り毎夕六時開演 高野山總本山御公認 大師一千百年御遠忌記念 弘法大師一代記 全十章 寶演大歌舞伎上演場面
第一場救世祭顯 第二場煩惱解脱 第三流水點字 第四場濟生巡禮 第五場常塔草創 第六場恩愛破法 第七場眞言傳燈 第八場神泉祈雨 第九場惠水給授 第十場入定前後
主演 三浦芳水 會長 養茂量六
御後援 眞言宗各寺院、詠歌講、佛教團體 大師講、金剛講 東寺、千代寺に信者割引券が御座いますから御利用下さい 先着百名様に坂製藥所のエルトール壹個づゝ贈呈致します

大正舘 大都映畫封切場 櫻井町 大正舘閉館サヨナラ興行 十三日より十六日迄特別大公開大衆席十錢均一
大都映畫特作時代劇 石山稔監督作品 阿部九州男 月宮乙女主演 風流千石やくざ 雲井三郎 松村光夫 春水麗子 飯塚小三郎助演
斬つた突いたのやくざ渡世喧嘩相手の親分の子を預つた男一匹田毎の平太郎が堅氣の世界に甦生する迄の義理と人情の半世
フオックス映畫特作全發聲日本版 レツクス・イングラム…監督主演 ピエレー・バツチエフ ロジツタ ガルシア助演 モロツコの血煙り
大都映畫特作現代劇 吉村操監督作品 想夫憐 零余路 藤間林太郎主演
大正舘の招待券は十六日限り閉館に付それ迄に御使用下さい

浪花舘 松竹映畫全鮮封切 明治町一 十二日より十八日迄連夜三回上映
松竹ニユース メトロ・アワーギヤング映畫 坊やのハイキング 松竹上加茂特作 野狐三次 第一映畫オール・トーキー 父歸る母の心 月田一郎、山田五十鈴、夏川大二郎外オールスター文藝巨篇不朽 眼と耳の新聞
油の乘り切つた大活躍今シーズンの最優秀作二篇を併立した理想番組

喜樂舘 日活直營 京城本町 十二月十一日より十七日迄七日間 本年掉尾の特別大興行 日活大衆發聲合同超特作 新星黒川彌太郎主演 オール・トーキー時代劇 あばれ行燈 監督渡邊邦男 花井蘭子 林唯美
日活特作オールサウンド版 現代劇 深夜の太陽 監督倉田文人 島耕二 中田弘二 滿花久子主演 本篇こそ日本のGメン、ギヤング掃討映畫！
日活明朗現代映畫 とかく女と云ふものは 谷幹一 藤原道子主演

中央舘 新興キネマ專門封切 當る十七日より三日間 歳末大奉仕！ 二十錢均一階下席
全勝新興！最も面白い新興映畫 新興キネマ現代劇 高田プロ新興キネマ大合同の作 高田稔主演 巨人街 河津清三郎、淺田健二、山縣直代 徳川良子、花房銀子、東榮子
原作比佐芳武・監督松田定次 新興キネマ大特作時代劇 田村邦男、毛利峰子主演 性は丹下名は茶膳 久松三津枝、新具映郎、荒木忠忍 尾上紋彌 外新興キネマ時代劇部オールスター

松竹座 P.C.L 黄金町 十六日より三日間 歳末特別大奉仕週間 晝夜三回興行 大衆料金 十錢 十二時三十分迄小人半額
極東提供特作時代劇 原作波多謙治 監督仁科熊彦 撮影金森清太郎 阿部九州男 桂章太郎 木下双葉 競演 巷説どくろ頭巾 片岡左衛門 辻清子 市川龍男 毛利峰子助演
ワーナーナシヨナル社提供超特作 シツド・ローヂエル監督 ジヨン・ウエーン 白馬デユーク主演 西部大活劇篇

朝日座 京城本町五丁目 アリゾナ・ギヤング ノア・ビ・アリー ボール・ハースト助演
極東提供特作現代劇 福西ジヨージ監督 水原洋一 丘はるみ主演 樂園に歸る夫
場内修理の爲當分の間休演仕候 次週興行追て發表

朝鮮汽船出帆廣告 釜山出帆

馬山行（急行）毎日 午前九時半 午前八時半
麗水行（急行）毎日 午前十時 午後八時 二回
木浦行 各港寄港 毎日午後一時
元山行 隔日午後五時出帆
城津行 一月 日
鬱陵島線 一月中出帆
江口行 日六日十五日廿日廿九日 日夜半十二時出帆
木浦出帆 濟州島行直航線 各港寄港 毎日午後八時 寄數日午後七時
濟州島行廻線 西廻り 二六日十二日廿日 東廻り 十六日二六日廿日

朝鮮郵船定期出帆

◎北鮮新潟連絡船（△印ハ船客扱ヒ）
新京丸、東興丸 五六八噸 定員一等十二名、二等四十二名、三等百二十八名
雄基 三ノ日 午前六時發
羅津 三ノ日 午前八時着 九時發
清津 三ノ日 正午十二時着 午後五時發
新潟 五ノ日 正午十二時着 七ノ日 午前十一時發
清津 九ノ日 午前八時着 十二時發
羅津 九ノ日 午後二時着 五時發
雄基 九ノ日 午後七時着
北鮮横濱直行 東京—阪神—關門—コース
△太海丸 羅津三月 日雄基三日清津三日 釜山—關門—大阪—名古屋—清水—横濱寄港
北鮮東京行 長壽山丸
○急行船 雄基十七日 清津十八日 元山二十日 關門—名古屋—横濱—清水寄港
△盛京丸 雄基八日 清津十日 元山十二日 關門—大阪—名古屋—清水—横濱寄港
西鮮東京行
△江原丸 鎭南浦六日 仁川十日 木浦十三日
△咸鏡丸 鎭南浦六日 仁川十日 木浦十二日
北鮮名古屋行 釜山—博多—關門 阪神寄港
○陸軍運輸部御用船
立神丸 雄基二十六日 清津二十九日 元山三十一日
北鮮大阪行 釜山—博多—關門—神戸寄港
清津丸 雄基二十三日 清津二十四日 元山二十七日
金剛山丸 雄基七日 清津八日 元山十日
西鮮大阪行 釜山—關門—神戸寄港
○南部線 慶州丸 仁川二十四日 群山二十五日 木浦二十七日
漢江丸 仁川 日 群山 日 木浦 日
○北部線 博多直行—神戸寄港
漢城丸 鎭南浦十六日 仁川十八日 群山十九日
新義州丸 鎭南浦十六日 仁川十八日
敦賀行 新舞鶴—舞鶴—宮津—境延長
釜山丸 雄基七日 清津十八日 元山二十日 釜山—博多—長崎
鹿兒島、三角行 寄港
大連丸 仁川 日 群山十五日 木浦十六日
○博多直行船 長崎寄港
櫻島丸 大連二十六日 仁川二十九日
西鮮清津行 平安丸 仁川 日 鎭南浦 日 釜山 日
北鮮上海、青島行 平安丸 清津 日 釜山 日
上海行 青島延長—群山—木浦・ 青島航路寄港
青島行 平安丸 仁川十七日鎭南浦十七日釜山二十日 芝罘—大連寄港—込海延長
會寧丸 仁川二十四日鎭南浦二十三日
大連行
櫻島丸 仁川二十三日 鎭南浦二十五日
大連丸 仁川二十日 鎭南浦 日
浦項經由 金剛山丸 元山 日 清津六日 雄基七日
△乘船賃金低廉船中食事付
△右ノ外臨時配船ヲ取計ヒ居リマス
日本郵船定期出帆
歐州行 榛名丸 神戸 横濱 十二月二十六日
桑港行 龍田丸 神戸 横濱 十二月十九日
濠洲行 熱田丸 神戸 長崎 十二月二十二日

朝鮮郵船株式會社 京城南大門通り五ノ一 代表電話本局(2)四一九五番
釜山支店 大橋通 元山支店 海岸町 仁川出張所 港町 北鮮出張所 清津府北星町
京城代理店 朝鮮運送會社 電話本局五一一一番 鎭南浦代理店 朝鮮商工會社 仁川代理店 朝鮮運送會社 群山代理店 群山海運會社 木浦代理店 朝鮮運送會社 釜山代理店 大池回漕店 元山代理店 朝鮮運送支店 城津代理店 羅津代理店 雄基代理店 國際運輸支店

大阪商船定期出帆

◎内、鮮、滿連絡優秀客船 北鮮門司阪神急行
清津午前十時發 雄基前日發 門司着翌々日前十時
新造船 大同丸 洛東丸就航
大同丸 十二月十七日 洛東丸 十二月二十日 東海丸 十二月二十三日 武昌丸 十二月二十九日

北鮮濠洲行 河南丸 清津發 一月十一日
慶運丸 清津發 一月二日 清津、雄基、城津、興南、博多、長崎、鹿兒島、基隆、高雄行
大連發午前十時 門司着翌々日 大連内地直行 日滿連絡毎日發 湖成、滿鐵連絡 吉林丸 熱河丸 うらる丸 うすりい丸 扶桑丸 ばいかる丸 あめりか丸 しとやめい丸
門司基隆直行 高千穗丸 蓬萊丸
はるびん丸 門司より神戸行大型船便多數あり 詳細は左記御問合せ下さい
大阪商船株式會社京城出張所 京城府南大門通三丁目一〇六 東京火災ビル四階 電話本局長一〇三三〇番
鮮内代理店・案内所 仁川 慶田組 釜山 釜山商船組 清津・雄基・羅津 國際運輸會社 ジヤパンツーリストビユーロー案内所 京城三越、平壤三中井、釜山三中井、安東大和橋

大阪商船仁川出帆

●阪神行（船客御斷） 十二月十七日 第一大寶丸 群山寄港 十二月二十一日 仁丸 群山寄港 十二月二十四日 泰仁丸 十二月二十八日 第三大寶丸 群山寄港
●名古屋、京濱行 十二月十七日 第二東洋丸
●鎭南浦、安東行 十二月二十八日 第一東洋丸
●滿州行 十二月二十日 昭天丸 十二月二十一日 第六小野丸
内地各港及臺灣、北海道、支那、南洋、南北米、阿弗利加、歐州、濠州、等各地行接續通シ貨物扱
大阪商船株式會社仁川代理店 株式會社 慶田組 四二番・二一一番（出荷） 七二番・九八四番（入荷） 二一〇番（宿直） 二七〇番（會計）

嶋谷汽船出帆

朝鮮總督府命令航路 朝鮮北海道大連線 大連直行（三等七圓） ×印ハ樺太行
仁川出帆 代理店 日鮮海運株式會社 電話五〇番
日本海丸 十二月十三日 明石丸 十二月十五日 ×天朝海丸 十二月二十一日
鎭南浦出帆 代理店 日鮮海運出張所 電話五三九番
日本海丸 十二月十二日 ×明石丸 十二月二十日 ×天朝海丸 十二月二十三日
群山出帆 代理店 群山海運會社 電話一四番
日本海丸 十二月十四日 ×明石丸 十二月二十二日 ×天朝海丸 十二月三十日
木浦出帆 代理店 鮮海運出張所 電話八四番
日本海丸 十二月十五日 ×明石丸 十二月二十一日 ×天朝海丸 十二月 日
釜山出帆 代理店 電話四〇〇八番
日本海丸 十二月十六日 ×明石丸 十二月十七日 ×天朝海丸 十二月二十四日

天海丸 十一月 日 浦項出帆 代理店 浦項運輸會社 電話一一三番
日本海丸 十二月十八日 朝海丸 十二月二日 天海丸 十二月 日
内地寄港地 境、宮津、舞鶴、新舞鶴、敦賀、伏木、船川函館、小樽、大泊
各港命令航路 北鮮、北海道行 笠戸丸 定期
雄基出帆 一月五日 代理店 國際運輸支店 電話二七番 十二月十三日
清津出帆 一月五日 代理店 國際運輸支店 電話一八番 十二月十一日
城津出帆 一月六日 代理店 北鮮商船組 電話一三番 十二月十五日
西湖津出帆 一月七日 代理店 富田商店 電話八番 十二月十六日
元山出帆 一月八日 代理店 朝鮮運送支店 電話一〇番 十二月十七日
内地寄港地 伏木直行、新潟、酒田、船川、青森、函館、小樽
◇各船共最新式優秀貨客船ニシテ娯樂施設完備ス
切符發賣所 前記各代理店並各地ジヤパンツーリストビユーロー案内書送呈 本社及代理店ヘ御申越アリ次第各航路案内書ヲ送リ致シマス
神戸市神戸區明石町 嶋谷汽船株式會社

尼崎汽船出帆

△阪神 大東丸 十二月十八日
△阪神 百福丸 十二月二十日
△阪神 正生丸 十二月二十二日
△阪神 伏見丸 十二月二十三日
△阪神 神代丸 十二月十三日
△阪神 玉榮丸 十二月十六日
仁川府海岸町 合名會社尼崎汽船部代理店 高杉商店回漕部 電話一〇三〇番（出荷係專用）

心配御無用 婦人病 神經痛に [illegible]ハップ

性病 皮膚 泌尿 [illegible]醫院 電本一四九三

●いかにも早い！頭痛ならノーシンのみ給へ、キキメが早いんだ●

この調子！この作用！

毛並を揃へるだけならこんな良いポマードも要らないかも知れないが美髪に有害なフケを制へるにはメヌマでなければ能はぬことです

メヌマポマード

イヤに粘らず・芳香美妙
キザに光らず・洗髪容易

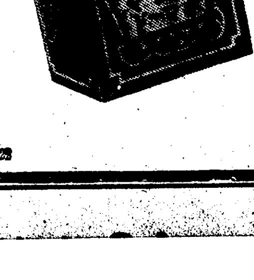

定價 特大瓶 一・二〇 大瓶 ・七〇 小瓶 [illegible] 新小瓶 [illegible]

東京 井田京榮堂 大阪

MP—28